

Memoria Anual 2020

ECA

Escuela de Campo



Centro para el Desarrollo Agropecuario y Forestal ,Inc



Memoria Anual 2020

Centro para el Desarrollo Agropecuario y Forestal, Inc

Publicación año 2020

© Centro para el Desarrollo Agropecuario y Forestal, Inc. (CEDAF), Santo Domingo, República Dominicana. 2020. Derechos exclusivos de edición en castellano reservados para todo el mundo: Centro para el Desarrollo Agropecuario y Forestal, Inc. (CEDAF).

Centro para el Desarrollo Agropecuario y Forestal, Inc. (CEDAF)
Calle José Amado Soler No. 50, Ensanche Paraíso. Apartado Postal 567-2. Santo Domingo, República Dominicana.

Teléfono (809) 565-5603

Sitio Web: <http://www.cedaf.org.do>

Correo Electrónico: cedaf@cedaf.org.do

El material consignado en estas páginas se puede reproducir por cualquier medio, siempre y cuando no se altere su contenido. El CEDAF agradece a los usuarios incluir el crédito institucional y del autor correspondiente en los documentos y eventos en los que se utilicen.

Hecho el depósito que prevé los artículos 156, 157 y 161 de la Ley No. 65-00

Impreso en la República Dominicana.

Cita correcta:

CEDAF; 2021. Memoria Anual 2020. Santo Domingo, República Dominicana. CEDAF, 2020. 76p.

AGRIS: A01

Colaboración: Equipo Técnico CEDAF

Revisión: Equipo Técnico CEDAF

Diseño y Diagramación: Gonzalo Morales

2021

Santo Domingo, República Dominicana



Contenido

8 Mensaje del Presidente

10 FORMACIÓN y CAPACITACIÓN DE RECURSOS HUMANOS

- 12 Servicios de Planificación y ejecución de acciones para el Fortalecimiento del Sistema Nacional de Extensión Agropecuaria
- 13 Programa “Desarrollo de Capacidades de Actores Involucrados en el Uso y Cambio de Uso de la Tierra en la República Dominicana”
- 15 Misión Escuela Agrícola de Guadalupe

16 SOSTENIBILIDAD, RR NN, M.A, Y CAMBIO CLIMÁTICO

- 18 Reabastecimiento de Agua
- 21 Proyecto:
Fortalecimiento del
Corredor Biológico en el Caribe
- 24 Proyecto Cacao Forest: “Innovación para un futuro sostenible de la producción de cacao en República Dominicana”
- 25 “Fortalecimiento de la Autoridad Nacional Designada (AND) para la participación del sector privado y apoyo a la acreditación del Centro de Desarrollo Agropecuario y Forestal (CEDAF), como Entidad de Acceso Directo (EAD) al Fondo Verde del Clima (FVC)”
- 26 “Fortalecimiento de la capacidad de la República Dominicana para generar información climática en el marco del Acuerdo de París”.
- 27 Plan Nacional de Adaptación para el Cambio Climático de República Dominicana

28 SANIDAD, CALIDAD E INOCUIDAD AGROPECUARIA

- 30 Programa Exporta Calidad (PEC)
- 36 Programa “Fortalecimiento de la Calidad para el Desarrollo de la Mypimes de la Cadena de valor de Frutas Procesadas

38 TECNOLOGÍAS DE LA INFORMACIÓN Y COMUNICACIÓN

- 40 Unidad de Servicios de Información y Comunicación
- 42 Unidad de Informática
- 44 Noticias Relevantes del Año 2020

46 ESTADOS FINANCIEROS 2020

67 Junta Directiva

67 Socios Fundadores

69 Personal del CEDAF



EL CEDAF

El Centro para el Desarrollo Agropecuario y Forestal, Inc. (CEDAF), es una institución privada, sin fines de lucro, creada en 1987 como Fundación de Desarrollo Agropecuario, Inc. (FDA), para contribuir al desarrollo sostenible de la agricultura dominicana a través del apoyo a la generación y transferencia de tecnologías, la comunicación, capacitación y la asistencia técnica.

A partir de 1997 la institución adopta su nuevo nombre, lo cual significa un cambio en la forma de ver y hacer las cosas, asumiendo de manera definitiva la preocupación por el manejo, uso y aprovechamiento de los recursos naturales, y la sostenibilidad de la agropecuaria y la foresta, al tiempo que reafirma el compromiso de continuar apoyando el desarrollo agropecuario nacional.

La acción del CEDAF está orientada a contribuir con una disminución en los niveles de pobreza de la sociedad dominicana mediante la creación de capacidades e innovaciones que revaloricen la vida rural y hagan la actividad agropecuaria sostenible. Este propósito se alcanza mediante la ejecución de proyectos que se orientan a través de cinco ejes estratégicos que están presentes en todos los esfuerzos e iniciativas de la institución y cuyo impacto final se expresa en mejorar las condiciones de los productores agropecuarios y pobladores rurales.



Misión

Promover el desarrollo sostenible de los sectores agropecuario y forestal mediante la capacitación, información, innovación, y análisis de políticas estratégicas sectoriales, avalados por una imagen de excelencia institucional y alta credibilidad, con el fin de estimular una agricultura competitiva que contribuya a reducir los niveles de pobreza y a la protección del medio ambiente.

Visión

Ser facilitadores en gestión de la innovación institucional y tecnológica para el desarrollo agropecuario y forestal.

Valores

- *Innovación para asegurar el desarrollo tecnológico y posibilidades de competir en una agricultura global.*
- *Desarrollo tecnológico para fortalecer el sector agropecuario.*
- *Credibilidad para permitir concertar alianzas estratégicas para el fortalecimiento institucional.*
- *Capacitación para asegurar los recursos humanos que requiere una agricultura competitiva.*
- *Ética institucional.*
- *Excelencia institucional.*
- *Diversidad de servicios para satisfacer las necesidades del sector.*



Ejes Estratégicos y Proyectos

La acción del CEDAF está orientada a contribuir con una disminución en los niveles de pobreza de la sociedad dominicana mediante la creación de capacidades e innovaciones que revaloricen la vida rural y hagan la actividad agropecuaria sostenible. Este propósito se alcanza mediante la ejecución de acciones que se orientan a través de los siguientes seis ejes estratégicos:

Formación y Capacitación

Este eje tiene la misión de fortalecer las capacidades metodológicas e instrumentales de los productores, profesionales e investigadores nacionales a través de: cursos; capacitación directa sobre tecnologías de producción; participación en eventos científicos nacionales e internacionales; formación de un nuevo liderazgo para el desarrollo de la ecoagropecuaria; y las Escuelas de Campo para agricultores (ECAs).

Innovación Tecnológica e Institucional

Este eje trabaja directamente con áreas estratégicas que fomentan y apoyan las iniciativas de productores a nivel nacional para lograr una agricultura más amigable con la convivencia social y el medio ambiente, así como establecer vínculos de cooperación interinstitucional con organismos nacionales e internacionales, lo que beneficia a productores, técnicos, profesionales, e investigadores en sus luchas contra la pobreza.

Sostenibilidad, Recursos Naturales y Cambio Climático

A través de este eje se fomenta la protección de los recursos naturales y la armonía con el medio ambiente como factores de crecimiento sostenible que permitan la mejora de la calidad de vida de

la población mediante acciones que conduzcan a garantizar la sostenibilidad de los ecosistemas que proveen agua en calidad y cantidad, el mantenimiento de los bosques, protección de la biodiversidad, reducción de emisiones, entre otros.

Tecnologías de la Información y Comunicación

Este eje consiste en desarrollar una labor continúa de divulgación del conocimiento científico, a través a través de publicaciones digitales, base de datos, portales Web y otros medios de difusión.

Sanidad, Calidad e Inocuidad Agropecuaria

En esta área trabaja con la implementación de la Trazabilidad, estándares de requerimientos sanitarios y fitosanitarios y los requerimientos en inocuidad de alimentos en las cadenas de producción agrícola del país.

Desarrollo Institucional

Con el Desarrollo Institucional se busca proporcionar al CEDAF la proyección nacional e internacional como institución que trabaja a favor del desarrollo agropecuario y forestal dominicano.



Centro para el Desarrollo Agropecuario y Forestal, Inc. (CEDAF)
Calle José Amado Soler No. 50, Ensanche Paraíso. Apartado Postal 567-2.
Santo Domingo, República Dominicana.
Teléfono (809) 565-5603
Correo Electrónico: cedaf@cedaf.org.do



www.cedaf.org.do



Mensaje del Presidente

Para nosotros es motivo de gran satisfacción poder presentarles las memorias del CEDAF para el período Enero-Diciembre del año 2020. Estas memorias reflejan un trabajo en equipo, orientado a resultados y con objetivos bien definidos, creando las condiciones necesarias para una gestión exitosa.

El CEDAF, en los años recientes ha propiciado una transformación interna que incluye la modificación de nuestras normas y procedimientos, la definición y actualización de las líneas de trabajo y el establecimiento de objetivos y metas que permiten avanzar en el cumplimiento de la misión institucional y de esa manera contribuir al desarrollo sostenible de los sectores agropecuario, forestal y ambiental del país.

Debido a la pandemia causada por la Covid 19, durante el año 2020 se produjo una semi-parálisis a nivel global. A pesar de esa situación podemos decir que el CEDAF mantuvo sus actividades en crecimiento, agregando varios proyectos a su cartera y obteniendo unos resultados de gran impacto, que pueden verse en detalle en nuestras memorias institucionales, las cuales resumo a continuación:

*En la línea de trabajo sobre **Formación y Capacitación de Recursos Humanos**, fueron capacitados 280 técnicos de los ministerios de agricultura, medio ambiente y de instituciones públicas y privadas, en temas sobre redacción de informes técnicos, administración de fincas y contabilidad básica, manejo integrado de cultivos, manejo integrado de plagas, manejo forestal sostenible y conservación de bosques y áreas protegidas. Añadimos a este componente el acompañamiento realizado a 10 estudiantes y dos maestras del Liceo Agrícola de Guadalupe.*

Un importante dinamismo se logró en el área de Sostenibilidad, Biodiversidad y Cambio Climático, con la aprobación y puesta en ejecución de varios proyectos financiados por la cooperación internacional. Uno de los proyectos está enfocado en la acreditación del CEDAF como entidad implementadora ante el Fondo Verde del Clima, lo que nos convertirá en la primera institución nacional habilitada para presentar proyectos ante ese importante organismo financiero internacional.

Un aspecto en el que CEDAF hace un esfuerzo importante, es en mejorar la capacidad exportadora de los productores agropecuarios, para lo cual se necesita desarrollar e implementar sistemas de sanidad e inocuidad. En ese sentido, con el financiamiento de la USDA, el apoyo del Ministerio de Agricultura y la participación de los productores agropecuarios, se desarrollaron capacitaciones y herramientas para el establecimiento de sistemas de trazabilidad y para mejorar los estándares y requerimientos sanitarios y fitosanitarios del país. Unas 64 empresas han instalado el sistema de trazabilidad administrado por el CEDAF.



Por otro lado, a pesar de la Covid-19, 235 productores de Cacao, Piña, Aguacate y Vegetales Orientales, fueron capacitados mediante la metodología de las Escuelas de Campo. Esta metodología fue adaptada por el CEDAF para apoyar a nuestros pequeños y medianos productores en el marco del Proyecto Exporta Calidad y ahora queda como línea de trabajo permanente de la institución.

Como parte del compromiso asumido por esta directiva de emprender un proceso de fortalecimiento institucional, fueron desarrolladas acciones importantes dirigidas a lograr un alto nivel de desempeño, enfocado en la eficiencia y la eficacia. En cuanto al área administrativa y financiera, fue establecida la posición de auditoría interna, se actualizaron los manuales de procedimiento y algunas políticas internas, se ha ido sistematizando el proceso financiero. En lo concerniente a recursos humanos se revisó la estructura del manual de puestos y funciones, adaptándola a las exigencias generadas por las prioridades y actividades actuales, se trabaja en la actualización de la estructura organizacional previo a la elaboración del plan estratégico para los próximos cinco años.

Como un reflejo de la buena imagen que ha alcanzado el CEDAF en este periodo, algunas instituciones vinculadas a las líneas de trabajo de la institución han pasado a ser parte de nuestro plantel, estas son: El Consejo Nacional de Investigaciones Agropecuarias y Forestales (CONIAF) y el Fondo Agua de Santo Domingo (FASD).

Finalmente, quisiera expresar mi mas profundo agradecimiento a todos los que con su esfuerzo y dedicación han hecho posible que el CEDAF se fortalezca y avance de manera firme hacia el logro de sus objetivos y metas para cumplir con su mandato institucional y de esa forma contribuir a un país que se desarrolla y alcanza la prosperidad de manera sostenible.

Marcial Najri

Presidente del CEDAF

FORMACIÓN y CAPACITACIÓN DE RECURSOS HUMANOS

Durante el año 2020, se ha continuado con el apoyo al Ministerio de Agricultura (MA), para el fortalecimiento de los recursos humanos del Sistema Nacional de Extensión Agropecuaria, con el objetivo de lograr que el país disponga de profesionales extensionistas capaces de seguir impulsando, desarrollando y validando las tecnologías necesarias que requieren los sectores agropecuario, forestal, rural, medio ambiental y de recursos naturales, con énfasis en el nuevo sistema de extensión agropecuaria y el Servicio Nacional de Conservación de Suelos y Aguas (SNCSA).

En adición a este programa de capacitación, desde la Unidad de Capacitación se da seguimiento a los estudiantes becados en las disciplinas de Ecología, Ingeniería Agronómica, Manejo de Software que participan en programas de formación en los Centros de Estudios Superior : Universidad ISA, PUCMM, Universidad Evangélica Nacional y el ITLA.





Servicios de Planificación y ejecución de acciones para el Fortalecimiento del Sistema Nacional de Extensión Agropecuaria

Programa de capacitación para extensionista del Ministerio de Agricultura

Para el año 2020, fue formulado un amplio programa de capacitación con el Ministerio de Agricultura, que vio limitado su desarrollo por el tema sanitario, no obstante, se realizaron algunas de las actividades previstas.

Nombre del taller	Objetivo	No. participantes
Curso-Taller sobre Redacción de Informes Técnicos	El Objetivo del curso fue adquirir conocimientos de sus actividades diarias, dotar a los asiste del Ministerio de Agricultura de las habilidades y destrezas necesarias para el diseño y elaboración de Informe a través de la correcta redacción de las ideas, comunicando. Hechos, análisis evaluación y recomendaciones de sus actividades diarias	44
Curso- Taller Sobre Manejo Integrado del Cultivo de Coco	Capacitar a los técnicos extensionistas y productores en el Manejo Integrado de Plaga del cultivo de coco y Buenas Práctica Agrícolas, abordando temas sobre problemas fitosanitarios que afectan la producción del cultivo de coco y como realizar Buenas Prácticas Agrícolas.	40
Curso-Taller Sobre Administración y Contabilidad Básica para Finca	capacitar a los técnicos extensionistas y productores en los conceptos claves de administración y contabilidad básica, con el propósito de mejorar el manejo empresarial en la finca.	50
Curso- Taller Sobre: Manejo Tecnológico del cultivo de Cebolla con énfasis en el manejo integrado de plagas	Capacitar a los técnicos extensionistas y productores en el Manejo Tecnológico y Manejo Integrado de Plaga del cultivo de cebolla, abordando temas sobre problemas fitosanitarios que afectan la producción del cultivo de cebolla, establecimiento de plantaciones, importancia del cultivo, cosecha y curado, entre otros.	30
Total		164





Programa “Desarrollo de Capacidades de Actores Involucrados en el Uso y Cambio de Uso de la Tierra en la República Dominicana”

En apoyo al Programa de Reducción de Emisiones por Deforestación y Degradación (REDD) se celebró un acuerdo interinstitucional entre el Ministerio de Medio Ambiente, el Centro Agronómico Tropical de Investigación y Enseñanza (CATIE) y el Centro para el Desarrollo Agropecuario y Forestal (CEDAF). Sobre la base de que los bosques representan el componente de la Estrategia REDD+ y su implementación crea la necesidad de promoción y ejecución de actividades tipo, tales como: reforestación en el marco de REDD+, sistemas agroforestales (café y cacao) bajo sombra, sistemas silvopastoriles (fincas ganaderas con árboles), regeneración natural de la cobertura boscosa en áreas degradadas, el manejo forestal sostenible y conservación y manejo de bosques en áreas protegidas, en colaboración con los actores sociales importantes.

Dicho programa tiene como objetivo específico fortalecer e incrementar las capacidades técnicas de los actores claves del sector ganadero, bosques y áreas protegidas, involucrados en el uso de la tierra en República Dominicana y ofrecer a los participantes una nueva visión de un sector ganadero competitivo, que contribuya con la conservación de la biodiversidad, los servicios ecosistémicos y con buena gestión del riesgo climático en el marco de las transformaciones y nuevas demandas del desarrollo rural sostenible y los mercados regionales.

Memoria Anual 2020

Nombre del taller	Objetivo	No. participantes
<p>“Ganadería sostenible competitiva y con bajas emisiones de carbono”.</p> <p>(2 cursos sobre este tema)</p>	<p>Analizar las tendencias de la actividad ganadera, conocer las diferentes estrategias y conceptos para la intensificación sostenible de la ganadería, discutir sobre los tipos de sistemas silvopastoriles existentes en el país y como mejorar los diseños para optimizar las funciones productivas y ecológicas, tendientes a la reducción de emisiones, presentar los avances sobre sistemas silvopastoriles competitivos y su contribución con la conservación de la biodiversidad, los servicios ecosistémicos, la adaptación y la mitigación al cambio climático, ampliar el conocimiento sobre la metodología de escuelas de campo, Analizar el enfoque de cadena de valor como opción para la transformación positiva del sector ganadero y conocer las políticas, mecanismos financieros y no financieros para el desarrollo de la ganadería sostenible resiliente y con bajas emisiones de carbono en el país.</p>	58
<p>“Manejo de áreas protegidas en el contexto REDD+”.</p> <p>(2 cursos sobre este tema)</p>	<p>Explicar los fundamentos de la gestión de Áreas Protegidas y la ciencia del cambio climático, analizar las consecuencias del cambio climático en el manejo de las Áreas Protegidas, su conectividad y los servicios ecosistémicos, describir los elementos básicos de los procesos de planificación para adoptar medidas de adaptación y mitigación contra el cambio climático y analizar los principales desafíos y oportunidades de acción contra el cambio climático bajo un contexto de REDD+.</p>	58
Total		116

Dentro del acuerdo CATIE-CEDAF estaba previsto la realización de 6 talleres, fueron realizados al mes de marzo un total de 4.



Misión Escuela Agrícola de Guadalupe

El 25 de enero de 2020, el CEDAF recibió una misión de estudiantes de la Escuela Agrícola de Guadalupe, la cual visitó nuestro país, para conocer y observar las distintas acciones que se realizan en la conservación de los suelos y la producción bovina lechera del país. Esta misión fue acompañada y supervisada por la Encargada de Capacitación Ruth González, recibiendo el acompañamiento de personal técnico y de proyectos asociados a CEDAF.

Participantes en la Misión

Nombre	Apellido	País	Institución
Joey	Coutin	Guadalupe	Escuela Agrícola de Guadalupe
Bryan	Losbar	Guadalupe	Escuela Agrícola de Guadalupe
Nicolas	Lubin	Guadalupe	Escuela Agrícola de Guadalupe
Audrey	Nagau	Guadalupe	Escuela Agrícola de Guadalupe
Valérie	Tondu	Guadalupe	Escuela Agrícola de Guadalupe
Chloé	Descombes	Guadalupe	Escuela Agrícola de Guadalupe
Ludgi	Lavenette	Guadalupe	Escuela Agrícola de Guadalupe
Keila	Monduc	Guadalupe	Escuela Agrícola de Guadalupe
Ruben	Niéger	Guadalupe	Escuela Agrícola de Guadalupe
Franciane	Proto	Guadalupe	Escuela Agrícola de Guadalupe
Nadine	Lubin	Guadalupe	Escuela Agrícola de Guadalupe
Mariane	Grandisson	Guadalupe	Escuela Agrícola de Guadalupe
Claude Alain	Etienne	Haití - RD	CEDAF – Corredor Biológico del Caribe
Kerzina Oraina	Oracle	Haití - RD	CEDAF – Corredor Biológico del Caribe
José Miguel	Martínez Guridy	RD	Proyecto NAP
Ruth	González	RD	CEDAF- Capacitación
Ramón Alberto	Roa	RD	Consultor Recursos Naturales



SOSTENIBILIDAD, RR NN, M.A, Y CAMBIO CLIMÁTICO

Durante el año 2020 los esfuerzos del CEDAF, siguieron enfocados en la sostenibilidad, los Recursos Naturales y el Medio Ambiente y Cambio Climático. Dentro de las acciones para este año, se destacan los programas y proyectos en el tema de reabastecimiento de agua, el Programa Corredor Biológico del Caribe, Cacao Forest, entre otros. En el ámbito de Cambio Climático, se destacan los proyectos de: “Fortalecimiento de la Autoridad Nacional Designada (AND) para la participación del sector privado y apoyo a la acreditación del Centro de Desarrollo Agropecuario y Forestal (CEDAF), como Entidad de Acceso Directo (EAD) al Fondo Verde del Clima (FVC) y Fortalecimiento de la capacidad de la República Dominicana para generar información climática en el marco del Acuerdo de París.







Reabastecimiento de Agua

Las acciones de los diferentes proyectos que componen esta actividad van enfocadas en restaurar los ecosistemas de las cuencas: La Savita, Ozama Alto, cuenca media del Isabela, Mahomita, y Arroyo Toro, mediante acciones que permitan reabastecer en calidad y cantidad el agua suministrada a gran parte de la población de la ciudad de Santo Domingo. Para este fin, se continuaron las actividades de reforestación basadas en instalación de parcelas agroforestales con base en cacao y café, dentro de las diferentes zonas de interés. Para ser posible estas acciones se cuenta con apoyo económico de varias empresas privadas como: Fundación Popular, Grupo SID, PepsiCo, BEPENSA-Coca Cola y CORMIDOM, a través de The Nature Conservancy y Fondo de Agua Santo Domingo.



Reabastecimiento de Agua en la Microcuenca Mahomita

Para el periodo del 2020 las acciones desarrolladas, estuvieron enfocadas en los dar seguimiento a las intervenciones realizadas desde 2015, básicamente temas de supervisión, monitoreo, mantenimiento y capacitación comunitaria.

Dos datos destacados durante el año 2020 fueron la captación de nueva área de conservación de bosque comunitario de 26.85 hectáreas, ubicadas en la comunidad de Cañada Bonita/Santana. La segunda actividad fue la Caracterización de la Diversidad de fauna en Zonas restauradas de la Cuenca media y alta del Río Mahomita, en el marco de el Corredor Biológico en el Caribe, donde se contó con la destacada asistencia durante el proceso de los científicos cubanos, Freddy Rodríguez (Ornitólogo) y Ansel Fong Grillo.

Cuadro resumen de intervención:

No. de beneficiarios	Área captada/ intervenida	Ha Café	Ha Forestal	Ha Conservación
77	240.98 ha	100.73	103.73	36.52



Recuperación de la Cuenca del Río Isabela

Las acciones en el área de intervención se concentraron en el seguimiento y monitoreo de las acciones realizadas, captación de nuevos terrenos y realización de dos talleres, uno sobre manejo de viveros y otro sobre agroforestería donde participaron 25 comunitarios.



Cuadro resumen de intervención:

No. de beneficiarios	Área captada/intervenida	Ha Agroforestería en Cacao	Ha Conservación
19	70.48 ha	48.32	22.16

Reabastecimiento de Agua de la Microcuenca del Río La Savita

Bajo el mismo esquema de reabastecimiento de agua se ejecutan acciones para el logro de los objetivos en la microcuenca Savita, afluente del río Ozama, en las localidades objeto de las intervenciones iniciadas en el año 2018, se realizan acciones de agroforestería, centrada en cacao en estas intervenciones se realizan labores de mantenimiento para garantizar el desarrollo de las acciones, de manera paralela, se realizan visitas para la captación de nuevas áreas.

Cuadro resumen de intervención:

No. de beneficiarios	Área captada/intervenida	Ha Agroforestería en Cacao	Ha Conservación
8	22.34 ha	20.46	1.88





Acciones para la recuperación y reabastecimiento de Agua en la Microcuenca Arroyo Toro

Durante el 2020 inició la intervención en la Microcuenca, proyecto que cuenta con el apoyo de la Cooperación Minera Dominicana (CORMIDOM). Las acciones de mantenimiento e incorporación de nueva superficie fueron las principales actividades, así como la asistencia técnica al equipo de CORMIDOM que maneja el vivero de la empresa minera.

Cuadro resumen de intervención

No. de beneficiarios	Área captada/intervenida	Ha Agroforestería en Cacao	Ha Conservación
12	23.71	22.51	1.2



Proyecto: Fortalecimiento del Corredor Biológico en el Caribe

Este Proyecto sigue construyendo un enfoque regional institucional fuerte y sostenido colectivamente para la conservación y manejo de la biodiversidad terrestre y marina en las islas del Caribe. El proyecto continua desarrollándose en Cuba, Haití y República Dominicana, con miras a la expansión progresiva.



**CORREDOR
BIOLÓGICO
EN EL CARIBE**

Nuestro espacio... nuestra vida

Los gobiernos de la región comparten conocimientos, colaboran y se coordinan para llevar a la práctica y profundizar en el conocimiento de la realidad del CBC con otros actores.



En el marco del proyecto durante el 2020 se desarrollaron y aplicaron herramientas para la creación de capacidades enfocadas en la comprensión de la conectividad, los ecosistemas compartidos y los vínculos con la mitigación del cambio climático en las islas del Caribe. Se implementa una estrategia de concienciación y comunicación pública desarrollada.

Se realizó el Inventario Biológico Rápido (IBR) y se le dio seguimiento a la microcuenca de Mahomita en Los Cacaos, San Cristóbal, República Dominicana, zona con acciones de recuperación de bosques y cultivos perennes.



Resultados de Monitoreo de Rapaces 2019 CB

Los resultados de 2019 pusieron de relieve a Caleta en Cuba y Cabo Pequeño en República Dominicana, como los dos sitios de mayor concentración de la migración de Águila Pescadora del mundo, lo que da una medida de su importancia para el monitoreo y conservación de la especie. Estos resultados se presentaron el Congreso Ornitológico de Norteamérica (NAOC 2020).



El estudio durante temporada migratoria otoñal de rapaces del 2020 se vió sensiblemente afectada por el coronavirus y las limitaciones que implicó al trabajo de campo. En estas condiciones se logró realizar conteos en dos sitios, uno en Cuba y otro en República Dominicana.

Los resultados alcanzados del estudio de las rutas migratorias de rapaces son de mucho interés para la planificación de la conservación. Destaca identificación de un importante sitio de concentración de las rutas migratorias en Caleta en el extremo este de Cuba y la presencia de una ruta importante al este de Jaragua en República Dominicana.

Se continuó el trabajo de compilación y procesamiento de la información base para la Lista Roja de la Fauna de Haití, y se trabaja en culminar la primera versión de la lista roja de la fauna de vertebrados de Haití.

Se continúa el trabajo de traducción al creole haitiano de los materiales de los cursos introductorios online de la Academia Virtual de Pesquerías (Virtual Fisheries Academy o VFA).





Águila Pescadora

KOU AN LIW ENTWOBRIKSYON ROU JESYON LAPÈCH

CHAPIT 1 SEKSYON 1 2 3 4 5 6 7 8 9 10 11

Playa del Mar Fè konesans ak Mari EDF

Nan tan papam, li pat janm gen pwoblèm poul kenbe gwo pwason epi an kantite. Men dénye ane sa yo, pwason yo vin ra epi nou pran ti pwason sèlman... gwo yo sanble disparèt. Fòm fè plis tan sou lanmè fòm al pi nan fon poum ka pran gwo pwason.

An illustration of a woman in a grey and green wetsuit and a blue cap, standing with her hands on her hips. In the background, there is a blue body of water with several pink fish and a small boat on the horizon.



Proyecto **CACAO FOREST** Fase II (2020-2022)

“Innovación para un futuro sostenible de la producción de cacao en República Dominicana”



Proyecto Cacao Forest: “Innovación para un futuro sostenible de la producción de cacao en República Dominicana”

Objetivo general. Generar innovación para un futuro sostenible de la producción de cacao en República Dominicana en alianza con socios locales e internacionales.

Esta innovación tomará la forma de un programa de rehabilitación de los cacaotales dominicanos. Este programa será co-desarrollado y apoyado por instituciones públicas dominicanas involucradas en el sector del cacao, en particular el Ministerio de Agricultura y la Comisión Nacional del Cacao. Este objetivo general implica 5 objetivos específicos:

Objetivo Específico 1. Asegurar el seguimiento y consolidar la red experimental participativa instalada (REP):

Objetivo Específico 2. Contribuir a la adopción de la agroforestería sostenible en las fincas de los cacaocultores socios pasando de la ciencia a la práctica.

Objetivo Específico 3. Fortalecer las asociaciones de la cadena de suministro y la comercialización de productos asociados al cacao a nivel de cadenas de valor.

Objetivo Específico 4. Contribuir a la transformación de la visión nacional del cultivo del cacao en República Dominicana.

Objetivo específico 5. Comunicar los resultados del proyecto Cacao Forest a los diferentes públicos meta del proyecto (Productores, Científicos y gran público).





“Fortalecimiento de la Autoridad Nacional Designada (AND) para la participación del sector privado y apoyo a la acreditación del Centro de Desarrollo Agropecuario y Forestal (CEDAF), como Entidad de Acceso Directo (EAD) al Fondo Verde del Clima (FVC)”

Mediante este proyecto de preparación se apoya al CEDAF en su propósito de cumplir con los estándares fiduciarios, ambientales y sociales del FVC al tiempo que fortalece sus capacidades para garantizar el desempeño acorde con el logro de los objetivos del país en términos de flujos financieros para combatir el cambio climático y sus efectos. Entre las áreas de mejora que deben pasar por un proceso de fortalecimiento se encuentran las salvaguardas sociales y ambientales, la política y administración de género y el seguimiento de programas y proyectos. Esto permitirá a CEDAF gestionar de manera eficaz los recursos del FVC y otros socios financieros, asegurando la propiedad del país y creando un flujo significativo de recursos de cofinanciamiento de entidades públicas y privadas nacionales vinculadas a la mitigación y adaptación al cambio climático.



FONDO VERDE DEL CLIMA (FVC) (Green Climate Fund - GCF)

El Fondo Verde del Clima - FVC (Green Climate Fund - GCF) es el mecanismo financiero de la convención Marco de las Naciones Unidas sobre Cambio Climático (CMNUCC) para apoyar inversiones hacia un desarrollo bajo en emisiones y resiliente al clima en los países en desarrollo. Su objetivo es entregar cantidades iguales de financiación a la mitigación y la adaptación guiándose por los principios y disposiciones de la Convención.

A través del Fondo se hace énfasis especial a las necesidades de las sociedades que son altamente vulnerables a los efectos del cambio climático y, en particular, a los Países Menos Desarrollados, a los Pequeños Estados Insulares en Desarrollo y las naciones Africanas.



“Fortalecimiento de la capacidad de la República Dominicana para generar información climática en el marco del Acuerdo de París”.

Mediante acuerdo con el CEDAF, el Ministerio de Medio Ambiente y Recursos Naturales de la República Dominicana, con el apoyo de ONU medio ambiente y el Fondo para el Medio Ambiente Mundial (FMAM), ejecutan el Proyecto “Fortalecimiento de la Capacidad de República Dominicana para Generar Información y Conocimiento Climático en el Marco del Acuerdo de París”, bajo el proyecto global “Creación de Capacidades para la Transparencia” (CBIT por sus siglas en inglés), un proyecto de 3 años.

El Acuerdo de París sobre el Cambio Climático se basa en una base de Contribuciones Determinadas a Nivel Nacional (NDC) originalmente presentadas por las Partes de la Convención en 2015, y adoptadas formalmente el 4 de noviembre de 2016 cuando el Acuerdo entró en vigor. En consecuencia, un resultado clave de las negociaciones del Acuerdo de París fue el establecimiento de un marco de transparencia mejorado para el seguimiento y la presentación de informes sobre el progreso de los compromisos nacionales actuales y futuros, con flexibilidad incorporada incluida para las Partes no incluidas en el anexo I. Por esta razón, la Iniciativa de

fomento de la capacidad para la transparencia (CBIT) se creó a solicitud de las Partes para ayudar a fortalecer las capacidades institucionales y técnicas de los países no incluidos en el Anexo I para cumplir con los requisitos de transparencia mejorados definidos en el Artículo 13 del Acuerdo de París.

La iniciativa ayudará a la República Dominicana a desarrollar las capacidades requeridas para generar información con la amplitud, periodicidad, pertinencia y exactitud necesarias para preparar los reportes nacionales relacionados a transparencia y examinar las futuras Contribuciones Nacionalmente Determinadas (NDCs, por sus siglas en inglés).

El proyecto de la iniciativa CBIT, tiene dos componentes:

Componente 1: Se refuerzan los acuerdos institucionales y las capacidades técnicas de los ministerios competentes para la recopilación de datos de mitigación, el seguimiento, la presentación de informes y la verificación.

Componente 2: República Dominicana refuerza el marco de transparencia a través de un proceso participativo para el seguimiento de las NDCs.

El CBIT posee un comité directivo cuyos miembros son:

- Ministerio de Ambiente y Recursos Naturales (Presidente)
- Centro para el Desarrollo Agropecuario y Forestal (CEDAF) (Secretario)
- Consejo Nacional para el Cambio Climático y el Mecanismo de Desarrollo Limpio (CNCCCMDL)
- Unidad de Mitigación del Cambio Climático (IA) del PNUMA FMAM
- Ministerio de Agricultura
- Ministerio de Energía y Minas
- Instituto Dominicano de Investigaciones Agropecuaria y Forestales (IDIAF)
- Red Ambiental de Universidades Dominicana (RAUDO)
- Instituto Nacional de Tránsito y Transporte Terrestre (IN-TRANT)



Imágen tomada del video oficial del CBIT, realizado por el GEFSecretariat.

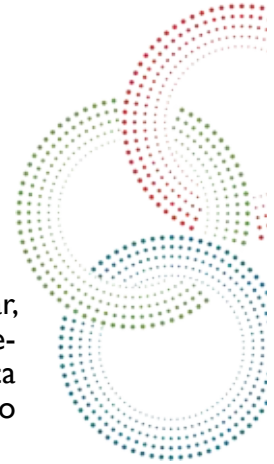

Plan Nacional de Adaptación para el Cambio Climático de República Dominicana

El objetivo del Plan es construir las capacidades del país para identificar, priorizar, planificar e implementar medidas que aborden las necesidades de adaptación a mediano y largo plazo de manera sostenible. El objetivo del Proyecto NAP República Dominicana es crear un entorno propicio para la adaptación sostenible al cambio climático, y asimismo aumentar la resiliencia de la sociedad dominicana.

El proyecto es implementado por el Ministerio de Medio Ambiente y Recursos Naturales, con la asistencia técnica del Programa de las Naciones Unidas para el Medio Ambiente y, como socio implementador, Centro para el Desarrollo Agropecuario y Forestal (CEDAF), con el financiamiento del Fondo Verde para el Clima.

El propósito del plan es el siguiente:

- Reducir la vulnerabilidad del país a los impactos de la variabilidad climática y del cambio climático.
- Fortalecer los marcos institucionales, legales, políticos y de planificación, así como los procesos institucionales
- Involucrar a las partes interesadas y los actores clave en la planificación e implementación de la adaptación.
- Producir conocimiento pertinente y de alta calidad, en especial el basado en información científica.
- Crear capacidades a diferentes niveles, en especial de las instituciones, las comunidades y el sector privado.

Resultado 1: Se han establecido mandatos, estrategias y mecanismos de dirección nacionales

Componente 1 - Preparación y Arreglos Institucionales: se identifican y evalúan los documentos de política nacional, local y sectorial, la información climática disponible y las partes interesadas clave para facilitar la integración de las opciones de adaptación y promover un enfoque integrado para la planificación de la adaptación.



Resultado 2: Elementos preparatorios para el NAP establecidos para desarrollar una base de conocimientos y formular un NAP

Componente 2 - Formulación NAP RD: Elementos preparatorios para desarrollar una base de conocimientos y formular un NAP para República Dominicana.

Resultado 3: Implementación del NAP facilitada

Componente 3 - Implementación NAP RD facilitada: Fortalecer el marco legal y la planificación a nivel subnacional, guías metodológicas para formulación planificación adaptación nivel regional y local, planes adaptación 5 regiones y planes de adaptación 5 ciudades.

Resultado 4: Mecanismos para la presentación de informes, el seguimiento y la revisión de los NAP y el progreso de la adaptación establecidos

Componente 4 - Monitoreo y Evaluación NAP RD: Mecanismos establecidos para la presentación de informes, el seguimiento y la revisión de los NAP y el progreso de la adaptación.

Resultado 5: La estrategia de financiación para el NAP y Adaptación al Cambio Climático está disponible

Componente 5 - Financiamiento Inicativas de Adaptación: Generación de una estrategia para movilizar recursos de financiamiento para la implementación de acciones prioritarias identificadas por medio de los procesos de planificación de la adaptación a nivel subnacional.

SANIDAD, CALIDAD E INOCUIDAD AGROPECUARIA

Dentro de este eje de trabajo se ejecutan dos proyectos:

1. Exporta calidad

2. Fortalecimiento de la Calidad para el Desarrollo de la Mypimes de la Cadena de valor de Frutas Procesadas





Programa Exporta Calidad (PEC)

En esta área se ha trabajado especialmente en la implementación del “Programa Exporta Calidad”, financiado por el Departamento de Agricultura de Estados Unidos (USDA): “Un programa dirigido a frutas y vegetales de República Dominicana”. El CEDAF tiene responsabilidades directas en dos actividades. Tomando en cuenta los compromisos asumidos en el año 2020, se puede resumir que en la Actividad 1: Desarrollo de Capacidades, que incluye los Productos: 1) Mejorar la Gobernanza y los servicios de los Grupo de Productores; 2) Incrementar la presencia de Sistemas de Trazabilidad, 3) Abordar Estándares de Requerimientos Sanitarios y Fitosanitarios se han alcanzado los principales objetivos. El programa trabaja en el manejo post-cosecha y el cumplimiento de los requerimientos de calidad e inocuidad en las cadenas de valor de piña, aguacate, cacao, vegetales orientales e invernaderos. En año el CEDAF ha desarrollado las siguientes acciones en: trazabilidad; inocuidad; Escuelas de Campo; Normativa GlobalGAP; y el fortalecimiento institucional de organizaciones de productores/as mediante el Índice de Competencias Organizacionales (ICO).

Durante el año 2020, las dos líneas de trabajo en el marco del proyecto se concentraron en Escuelas de Campo y trazabilidad.

CEDAF continuó con la asistencia logística y en facilitación a las Escuelas de Campo (ECAs) promovidas en organizaciones y empresas de las Cadenas de Valor. Sin embargo, a partir del mes de marzo, las actividades relativas a Escuelas de Campo (ECAs) se vieron afectadas por las medidas preventivas y



cuarentenarias impuestas en el país ante la pandemia provocada por el CoronaVirus COVID-19.

En ese sentido, durante los meses de abril y mayo se trabajó en el diseño de esquemas de implementación bajo condiciones que garantizaran la salubridad de participantes y facilitadores, así como al mantenimiento de un flujo de comunicación efectiva con los productores. Uno de los esquemas ponderados, se sustentó en considerar los grupos WhatsApp establecidos con algunas Escuelas de Campo como medio de difusión y coordinación. Para este fin, se realizó un levantamiento para identificar Escuelas de Campo que disponen de grupos consolidados y mayoría de miembros con acceso a internet con miras a la implementación de una experiencia piloto.

La experiencia piloto consistió en distribuir mediante estos grupos un formulario para el levantamiento de información sobre la situación actual de las plantaciones de cacao pertenecientes a miembros de las ECAs. El formulario fue ajustado a un formato electrónico bajo modalidad de selección múltiple de forma que pudiera ser completado y remitido por teléfonos celulares inteligentes considerando los siguientes objetivos:

- Identificar los posibles efectos de las medidas sanitarias impuestas por el COVID-19 en las labores agrícolas.
- Orientar las sesiones de Escuelas de Campo e iniciativas de apoyo al sector agropecuario de acuerdo a las necesidades actuales.
- Disponer de información actualizada sobre las plantaciones para fines de planificación y comercialización.



Resumen ECAS 2020:

Rubros	Organización/Empresa	Comunidad/Provincia	Sesiones Realizadas
Aguacate	Asociación de Productores de Aguacate de San José de Ocoa (APRAO)	Las Caobas, San José de Ocoa	2
	Ely Import R&L Export	Guayabal, Padre Las Casas, Azua	5
	AMR Agro	Najayo Arriba, San Cristóbal	4
	Beneficiarios del Programa Exporta Calidad	La Altagracia, Pedernales	2
		Aguas Negras, Pedernales	0
	Agroclúster del Caribe I y II	Río Arriba, Baní	4
		Buena Vista, Baní	4
	N/R Growing Smart I y II	Loma El Medio, El Cercado, San Juan de la Maguana	2
El Vallecito, El Cercado, San Juan de la Maguana		2	
Cacao	Asociación de Productores de Cacao Orgánico de Castillo (APCOC)	El Valle, Samaná	2
	Zorzal Cacao	Los Arroyos, San Francisco de Macorís	8
	Las Taranas	Las Taranas, San Francisco de Macorís	8
	Oko Caribe	Castillo, San Francisco de Macorís	1
	Asociación de Cacaotaleros Acción y Progreso de Hato Mayor del Rey I y II	El Valle, Hato Mayor del Rey	6
		El Valle, Hato Mayor del Rey	6
	Asociación de Productores de Cacao San José del Caribe I y II	El Caribe, Bonao	9
		El Caribe, Bonao	9
Vegetales Orientales	Asociación de Productores de Vegetales Orientales de La Vega (ASOPROVEGO)	Rancho Viejo, La Vega	2
	Empacadora Cruz Bautista	Las Cabuyas, La Vega	4
Vegetales Bajo Ambiente Protegido	Asociación de Productores Hortícolas de Constanza	Tireo Al medio/La Culata, Constanza	7
Piña	Asociación de productores de Piña de Monte Plata (ASOPROPIMOPLA) III	Cara Linda, Monte Plata	3
Total de Sesiones			90

En lo referente a procesos de graduación, el cuadro a continuación incluye informaciones referentes a los implementados durante el período, correspondientes a 12 Escuelas de Campo (4 en cacao, 4 en aguacate, 1 en piña, y 2 en vegetales orientales):

Rubros	Organización/Empresa	Comunidad	Productores/as Graduados
Cacao	Oko Caribe.	Castillo, San Francisco de Macorís	25
	Asociación de productores de Cacao Orgánico de Castillo (APCOC).	El Valle, Samaná	22
	Asociación de Productores de Cacao San José de Caribe, Bonao I.	El Caribe, Bonao	27
	Asociación de Productores de Cacao San José de Caribe, Bonao II.	El Caribe, Bonao	20
Aguacate	Asociación de Productores de Aguacate de San José de Ocoa (APRAO).	Las Caobas, San José de Ocoa	15
	AMR Agro.	Najayo Arriba, San Cristóbal	20
	Agroclúster del Caribe I.	Buena Vista, Baní	13
	Agroclúster del Caribe II.	Rio Arriba, Baní	28
Piña	Asociación de Productores de Piña de Monte Plata (ASOPROPIMOPLA) III.	Cara Linda, Monte Plata	21
Vegetales Orientales	Asociación de Productores de Vegetales de La Vega (ASOPROVEGO).	Rancho Viejo, La Vega	26
	Empacadora Cruz Bautista	Las Cabuyas, La Vega	18
Total		11	235

Memoria Anual 2020

Por otro lado, se mantuvo la realización de actividades de actualización técnica dirigidas a facilitadores, técnicos y productores líderes relacionados a Escuelas de Campo.



Diseño e implementación de un Sistema de Trazabilidad en Empacadoras Exportadoras en la República Dominicana

El CEDAF consolidó el desarrollo del Sistema de trazabilidad iniciado en 2012 y fortalecido durante el periodo 2016-2020, al tiempo que se inició el desarrollo de un nuevo módulo al Sistema.

Sistema de Trazabilidad
No pierda su inversión,
trace sus productos!
SERV2.0
www.trazabilidad.net.do



PROCESOS - Lotes

Lotes

1. Nueva Lote 2. Asignar Lote a pedido 3. Eliminar Lote

Seleccione el pedido

Cod. Pedido	Cod. Pedido Det.	Producto	Cantidad	Empaque	Clase	Destino	Fecha
1030	1053	Aguacate Hass	300.00 Lbs	Caja 45 lb	VCF Puerto	Miami	10/04/2019

Seleccione el lote

Lote Sistema	Lote Personalizado	Cod. Pedido	Producto	Fecha de Lote	Acción
19041010171	X02019-1	1039	Aguacate Hass	10/04/2019	Eliminar
19041410171	X0C022	1039	Aguacate Hass	14/04/2019	Eliminar
19041710171		1039	Aguacate Hass	17/04/2019	Eliminar

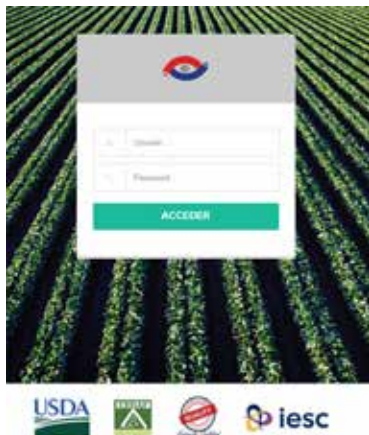

Inicio - Inicio - Inicio

Pedidos en proceso

Cod. Pedido	Des. Pedido/Des Storage	Clase	Producto	Pedido	Unidad	Sumo	Estado	Ingreso en Planta
2044	3	Agricultura Del Caribe	Aguacate Hass	100.00	kg	HASSIA	Terminado	100.00 kg
2044	3	Agricultura Del Caribe	Aguacate Hass	100.00	kg	HASSIA	Terminado	100.00 kg
2044	3	Agricultura Del Caribe	Banana Verde	100.00	kg	HASSIA	Terminado	100.00 kg
2044	3	Agricultura Del Caribe	Musa Chino	100.00	kg	HASSIA	Terminado	100.00 kg
2044	3	Agricultura Del Caribe	Papa MTG	100.00	kg	HASSIA	Terminado	100.00 kg

Ingresos

Lote Sistema	Lote Personalizado	Producto	Empaque	Total Ingresado	Total Procesado	Productos procesar
19041010171	00-ANCA-01	Aguacate Hass	45kg cmo	100.00 kg		
19041010171	00-BAV02-01	Banana Verde	45kg cmo	100.00 kg		
19041010171	00-ANCA-02	Aguacate Hass	45kg cmo	100.00 kg		
19041010171	00-ANCA-01	Papa MTG	45kg cmo	100.00 kg		
19041010171	00-ANCA-01	Musa Chino	45kg cmo	100.00 kg		

EMPRESA CON SISTEMA DE TRAZABILIDAD INSTALADO

1. ASAGEN
2. RAMON EXPORT
3. KP EXPORT
4. CULFREDOM
5. AGROINDUSTRIA OCOENA S.A.
6. BILLINI AGROEXPORT / ASOPROVEPE
7. CARALINDA
8. EXPORTADORA JUAN REYES CUEVAS (EXPORTADOR CAMBITA)/ DELICIAS DEL AGRO
9. CLUSTER DE PRODUCTORES DE AGUACATES EN CAMBITA
10. CASER EXPORT SRL
11. ELY IMPORT
12. AGRO CLUSTER (EXPORTADORES DE AGUACATES)
13. ROSSLAND AGRICULTURAL PRODUCTS LTD
14. COOPERARRIBA
15. VYD AGROPECUARIA
16. THELESIS TRADE
17. HAMADA EXPORT
18. CARIBBEAN FRESH PRODUCTS
19. EVERVEGS EXPORT SRL O HIDALGO
20. DG IMPORT EXPORT
21. EXOTIC FARM
22. EXPORTADORA RAC
23. APCOC
24. OKO CARIBE
25. SWG DOMINICANA, SRL
26. EXPORTADORA OBA
27. APACOS
28. ASOPROPIMOPLA
29. AMR AGRO
30. BOENY
31. AGRIDELCA.
32. FLORES DE JARABACOA
33. AGROEXPORTADORA CUMBA
34. SOL TROPICAL PRODUCE, SA.
35. FRUDEP
36. DIPESA INTERNATIONAL
37. AVOTROPIC
38. BILLINI AGROEXPORT
39. EDELCA
40. NATURAL FARM
41. PRODUCTOS JOEL GONZALEZ
42. FRESH PACK
43. MICARDI
44. ALEJANDRO DOÑE S Y A
45. ASOPROVEGO
46. ARIDOM SRL
47. DAY EXPORT
48. TROPICALY GROUP SRL
49. EXPORTADORA CRUZ BAUTISTA
50. GOLD VEG
51. APROPIC
52. ASICA REP. DOM
53. TROPIGROWN AGUACATTE
54. BLUTELLCOM CACAO
55. EXPORADORA CIBAO
56. TRANSNA TRADING GROUP,
57. DISTRIBUIDORA DE VEGETALES SUPER FRESS
58. FRUTAS CHIARA
59. GREEN VALLEY FARM
60. PROVEXPORT
61. GREEN VALLEY FARM
62. PROVEXPORT
63. GOMIAGRO
64. FRUTAS DEL YUNA



Capacitación general de trazabilidad en el uso del SERv2.0 y donación de equipos a exportadora CUMBA



Donación de equipos y capacitación en el uso del SERv2.0 en las instalaciones de Sol Tropical



Donación de equipos en el uso del SERv2.0 en las instalaciones de Frudep



Programa “Fortalecimiento de la Calidad para el Desarrollo de la Mypimes de la Cadena de valor de Frutas Procesadas

El CEDAF es miembro del consorcio integrado por la Universidad Isa, La Junta Agroempresarial Dominicana (JAD) y CODESPA. Esta intervención procura apoyar la implementación de la estrategia de desarrollo en las cadenas de aguacate, piña y mango, a través del fortalecimiento de: la calidad productiva de las Mipymes de frutas procesadas, las capacidades empresariales, el fortalecimiento organizacional y la articulación entre los actores; además de la dinamización de las actividades productivas con potencial de valor agregado y la vinculación con instituciones públicas y privadas de fomento al sector.

Dentro de las actividades del proyecto que corresponden al CEDAF está contemplado el acompañamiento para la Implementación de un sistema de trazabilidad en la cadena de frutas frescas y realizar la elaboración del Circuito de Trazabilidad (Ruta) del Módulo de Frutas Procesadas, base para el desarrollo y programación de un Módulo Informático de Frutas Procesadas en el Sistema de Trazabilidad SERV2.0.

Como un valor agregado al fortalecimiento de calidad de las Mypimes, se ha estado acompañando a las empresas en la evaluación ambiental, que consiste en cuantificar los impactos positivos y negativos al ambiente como consecuencia de las prácticas y operaciones de la empresa, la cual dará como resultado la elaboración de un documento conteniendo recomendaciones ambientales a cada empresa y el acompañamiento en la implementación de las mismas. Estas acciones forman parte de la valorización de las empresas e aspectos de calidad e inocuidad.



Empresas Beneficiarias del Programa

Empacadoras de Frutas Frescas

1. Cooperativa Agropecuaria de Servicios Múltiples Cambita (COOPCASANCRIST)
2. Organic Land, SRL
3. Mickys Quality Ananas (Rancho Carlos)
4. Asociación Banileja de Productores de Mango (ABAPROMANGO)
5. Dominicana Tropical Fruits, S.A. (DOTFRUITS)
6. Minagro, SRL
7. Asociación de Aguacate: Grupo los 33
8. Asociación de Productores de Aguacate de Altamira (APADA)
9. Agroexportadora Herrera y Gonzalez
10. Antonio Taveras Agroindustrial
11. Azua Frut
12. Eurofresh Dominicana
13. Exportadora Tavárez, SRL
14. F & B Export e Import
15. Gomiagro, SRL
16. Quality Agroexport, SRL
17. Asociación de Productores de Aguacate de los Martínez (ASOPADELOMA)
18. Cooperativa de Producción y Servicios Múltiples Frutos del Sol (FRUTICOOP, INC)
19. Asociación de Productores de Mango Manuel Domínguez (ASOPROMAD)
20. Delicias del Agro JRC, EIRL
21. Agridelca Innovaciones Agrícolas, SRL
22. Asociación de Productores de Piña de Monte Plata (ASOPROPIMOPLA)
23. Agroexportadora Cumba
24. AMR Agro
25. BOENY DR, SRL
26. Caralinda Agroindustrial
27. Caser Export, SRL
28. Cultivos Frescos Dominicanos, SRL (CULFREDOM)
29. Dipesa International Group
30. Exportadora OBA, SRL
31. RAC Exportadora, SRL
32. SWG Dominicana, SRL
33. V & D Agropecuaria (zona franca especial)
34. Asociación de Productores de Vegetales de la Provincia Espaillat (ASOPROVEPE)
35. Asociación de Productores de Vegetales Orientales (ASOPROVEGO)
36. Asociación de Productores de Piña de Cevicos (APROPIC)

Procesadoras de Frutas

1. Delidom-Micro Empresa de la Cruz, SRL
2. Dulcería Piloto, SRL
3. Consorcio de Productores Agrícolas Campo Llano
4. Asociación de Productores Agrícolas de frutas y vegetales (APAFRUV)
5. Carifrutas, SRL
6. Cítricos de la Península
7. Cooperativa Agropecuaria y Servicios Múltiples de los Productores de Piña (COOPROPIÑA)
8. DeliCoco
9. Fruit Paradise
10. Frutas del Yuna, SRL
11. Industrias de Alimentos Yomp (Ivan Miniño)
12. Martín Lugo Pulpas, SRL
13. N Garces Frutas
14. Procesadora San Martín de Porres, SRL (Productos Mama)
15. Ventis, SRL
16. El Alba- Conservas Artesanales
17. Jabara Vinos Artesanales / DOJOHANA VINO FRUTAS CEREALES
18. Agroindustrial Gole, SRL
19. Carolina E. Díaz



TECNOLOGÍAS DE LA INFORMACIÓN Y COMUNICACIÓN

Durante el 2020 se apoyó al Programa Exporta Calidad, en el monitoreo de actividades PEC-CEDAF, como las Escuelas de Campo, Trazabilidad y la publicación de consultorías, entre otras.

En el año 2020, se llevó a cabo toda la programación, tanto logístico como científica, para el X Simposio Internacional de la Piña, que se realizará en el año 2020 con el tema “Protección y Gestión de la Biodiversidad: Una Preocupación para la Agricultura del Siglo 21”, pero debido a la pandemia mundial del Covid-19, este evento se suspendió, cambiando la fecha del mismo para agosto del año 2021.

Las funciones de sistematización, administración, monitoreo y mantenimiento de las tecnologías de información dentro de la institución son llevadas a cabo por la Unidad de Informática del CEDAF.



al



Unidad de Servicios de Información y Comunicación

La Unidad de información y comunicación en el 2020 se encargó de diseñar los materiales necesarios para apoyar la difusión de los proyectos en las distintas áreas de trabajo del CEDAF.

Durante el año, parte del trabajo realizado se concentró en la organización, programación, presupuesto y artes del X Simposio Internacional de la Piña, con el tema “Protección y Gestión de la Biodiversidad: Una Preocupación para la Agricultura del Siglo 21”, actividad de la División Frutas y Nueces Tropicales y Subtropicales de la Sociedad Internacional de Ciencias Hortícolas (ISHS) y coordinado por el comité organizador conformado por el Centro para el Desarrollo Agropecuario y Forestal (Cedaf) (institución a cargo de la coordinación general del evento) y la Asociación de Productores de Piña de Monte Plata (Asopropimopla). Durante el año 2020, la unidad ha estado



trabajando y apoyando distintas actividades del Programa Exporta Calidad, específicamente en, trazabilidad, Escuelas de Campo y GLOBALGAP, así como el monitoreo y evaluación de las distintas actividades que el CEDAF ejecuta dentro del programa. La unidad, coordina las reuniones virtuales del staff CEDAF del programa donde se presentan los avances y el seguimiento de las distintas actividades que se realizan en el Programa Exporta Calidad. También en este año, se continuó dando el soporte de la base de datos del sistema de registro ECAS.

Dentro de lo realizado en el 2020, se siguió con el apoyo al Programa de Capacitación de multiplicadores para extensionistas del Ministerio de Agricultura, con la elaboración de certificados para los distintos cursos realizados.

Dentro de actividades realizadas por la unidad, se creó el área de informes de los proyectos, Reabastecimiento de Agua en la Microcuenca Mahomita, Restauración de la Microcuenca Ozama Alto, Acciones para la Conservación y Protección de la Microcuenca del Río La Savita, Reabastecimiento de Agua de la Cuenca del Río Isabel y Acciones para la recuperación y reabastecimiento de Agua en la Microcuenca Arroyo Toro, permitiendo que los donantes, puedan tener acceso en la Web, de las informes de las acciones ejecutadas.

Para finales del año 2020, se realizaron trabajos en apoyo al proyecto Cacao Forest, en los cuales se incluye el banner del

proyecto, artes para gorras y camisetitas, así como de los informes (boletines) trimestrales del proyecto y actividades dentro del Programa “Fortalecimiento de la Calidad para el Desarrollo de las Mipymes de la Cadena de Valor de Frutas Procesadas”, financiado con fondos de la Unión Europea a través del Ministerio de Industria y Comercio, coordinado por la Universidad ISA en consorcio con CEDAF, JAD y CODESPA.

A continuación se presentan las actividades más relevantes realizadas en el año 2020, enmarcadas en las áreas estratégicas del CEDAF:

Innovación Tecnológica e Institucional

CEDAF

- Diseño de Memoria CEDAF 2019.
- Mantenimiento de las Publicaciones Digitales del CEDAF.
- Apoyo general a las gerencias, unidades y personal del CEDAF.
- Presentaciones en PowerPoint de asambleas y otras actividades.
- Elaboración de Planos Base, para nuevas oficinas de proyectos.

Sociedad Dominicana de Investigadores Agropecuarios y Forestales (SODIAF)

- Preparativos para el 9no Congreso Sociedad Dominicana de Investigadores Agropecuarios y Forestales, a realizarse en Noviembre del año 2020.

Red Apícola Dominicana – REDAPI

- Diseño y diagramación Poster Concurso Nacional de Miel 2020.



X Simposio Internacional de la Piña

- Parte del Staff de Organización, logística, presupuesto y programación del evento.
- Diseño y diagramación de página Web del evento (Español e Inglés) y actualización de fechas para el año 2021.
- Parte del Staff del comité científico del evento.
- Elaboración de Programa Científico y Programa General del evento.

Formación de Recursos Humanos

- Elaboración de certificados para los cursos dirigido al personal técnico extensionista de 8 Direcciones Regionales del Ministerio de Agricultura esto dentro del Programa de Apoyo al Desarrollo Tecnológico del Sector Agropecuario y el programa de capacitación para fortalecer el sistema nacional de extensión agropecuaria.
- Seguimiento en el diseño y diagramación de la página Web de Capacitación del CEDAF, donde se publicará la información de formación, capacitación, Escuelas de Campo, entre otras.

Sanidad, Calidad e Inocuidad Agropecuaria

Programa Exporta Calidad

- Trabajo en presupuestos de las actividades ejecutadas por el CEDAF del programa.
- Elaboración de certificados de talleres y cursos del programa (ECAS).
- Trabajo técnico en reuniones del nuevo sistema de Trazabilidad SERV2.0.

- Mantenimiento de sistema informático de base de datos de registro de Escuelas de Campo (ECAS)
- Elaboración y diseño nueva página web de trazabilidad. (trazabilidad.net.do). Preguntas Frecuentes.
- Elaboración de sistema de la base de datos del Grupo Técnico de Trabajo Nacional, GLOBALGAP.

Sostenibilidad, Recursos Naturales, Medio Ambiente y Cambio Climático

Proyecto: Reabastecimiento de Agua:

- Mantenimiento página Web Microcuenca Mahomita, Municipio Los Cacaos, Provincia San Cristóbal, República Dominicana. <http://www.cedaf.org.do/proyectos/mahomita/>
- Elaboración página Web Proyecto: Restauración de la Microcuenca Ozama Alto, República Dominicana. <http://www.cedaf.org.do/proyectos/ozama/>
- Elaboración página Web Proyecto: Acciones para la Conservación y Protección de la Microcuenca del Río La Savita. <http://www.cedaf.org.do/proyectos/savita/>
- Elaboración página Web Reabastecimiento de Agua de la Cuenca del Río Isabela. <http://www.cedaf.org.do/proyectos/isabela/>
- Elaboración página Web Acciones para la recuperación y reabastecimiento de Agua en la Microcuenca Arroyo Toro. http://www.cedaf.org.do/proyectos/arroyo_toro/
- Publicación en el portal del CEDAF los Objetivos de Desarrollo Sostenible – ODS e inicio de vinculación de proyectos CEDAF con los objetivos.
- Publicación en el portal CEDAF las Metas de Aichi para la Biodiversidad.

- Elaboración de la página Web para publicar la Política Ambiental del CEDAF.
- http://www.cedaf.org.do/politica_ambiental_cedaf/

Proyecto Frutas Procesadas

- Elaboración de informes.
- Monitoreo de las actividades CEDAF.
- Planificación de acciones.

Proyecto Cacao Forest

- Elaboración del Banner del Proyecto.
- Elaboración de Arte para T-shirt y Gorra
- Elaboración Informe/Boletín.
- Flyer del Proyecto.
- Carnets de identificación Técnicos.



Unidad de Informática

La Unidad de Informática del CEDAF realiza las funciones de implementación, administración, monitoreo y mantenimiento de las tecnologías de información dentro de la institución. Durante el transcurso de enero a diciembre del 2020 la Unidad de Informática realizó las actividades siguientes: mantenimiento a servidores y red local informática de la institución, implementación de nuevos equipos, soporte a los usuarios en cuanto a la operación y manejo de sus equipos, desarrollo Web, administración y mantenimiento al Servidor Web que hospeda la Intranet y página Web de la institución, apoyo al Programa Exporta Calidad y soporte al Sistema Electrónico de Rastreadibilidad.

Dentro de las principales actividades realizadas por la Unidad de Informática durante el período de Enero a Diciembre del 2020 están:

Soporte y Mantenimiento a la Página Web e Intranet del CEDAF

Con el objetivo de mantener actualizada y en operación la información y diseño del Portal Web del CEDAF (www.cedaf.org.do); así como para el correcto funcionamiento de la Intranet o página de información interna, fueron realizadas las labores siguientes:

- Publicación y actualización de información sobre cursos, seminarios, conferencias, capacitaciones y talleres durante todo el año.
- Configuración de autenticación en carpeta de servidor Web para el acceso a los informes de los proyectos.
- Creación de módulo en la Intranet para organización y consulta de llaves de las oficinas de la institución.
- Creación de un sistema y manual para manejo de solicitudes de transporte a través de la Intranet.
- Creación de un sistema para manejo de las vacaciones de los empleados a través de la Intranet.
- Migración de todos los libros digitales al nuevo servidor de trazabilidad.
- Publicación de las actividades y eventos realizados diariamente por el CEDAF durante todo el año de modo que puedan ser vistos a través de la página Web.
- Publicaciones de vacantes, boletines, convocatorias, llamados y términos de referencia en el portal Web.
- Actualización constante de la Reseña Periódica diaria con anuncios y términos de referencias (TDRs) durante todo el año.
- Realización de backups (copias de seguridad) constantes de la base de datos de la Intranet.

Apoyo al Programa Exporta Calidad

Durante todo el año 2020, la Unidad de Informática ofreció apoyo al Programa Exporta Calidad en diferentes actividades, sobre todo en cuanto a la administración y seguimiento del Sistema de Trazabilidad, con el objetivo de que el sistema aplique las tecnologías modernas y cubra las necesidades de trazabilidad de productores, empacadores y exportadores de la República Dominicana.

Dentro de las actividades de apoyo realizadas podemos mencionar:

- Publicación en la página Web y reseña periodística del CEDAF de términos de referencia, información
- De donación, boletines, vacantes y llamados.
- Visita a empacadora Flores de Jarabacoa para instalación de impresora.
- Revisión y configuración de impresoras Zebra ZT230 para ser instaladas en empacadoras.
- Cambio de página y colocación de acceso a nuevo Sistema de Trazabilidad en servidor Web.
- Administración y soporte durante todo el año al Sistema Electrónico de Trazabilidad y equipos de hardware.
- Participación en reuniones constantes para validación y retroalimentación del Sistema de Trazabilidad.
- Realización de backups (copias de seguridad) constantes a la base de datos del Sistema.



Soporte y Apoyo a los Usuarios

La Unidad de Informática durante todo el transcurso del 2020 realizó un total de 149 soportes a usuarios del CEDAF, dentro de los cuales podemos mencionar las labores siguientes:

- Instalación de nuevos equipos.
- Actualización de software en las computadoras personales.
- Re-instalación de software.
- Administración de usuarios de e-mail con el dominio cedaf.org.do.
- Revisión y diagnóstico de Hardware.
- Limpieza de virus en sistemas operativos.
- Corrección de fallas de software y hardware.
- Realización de backups o copia de seguridad de datos.
- Administración servidor principal y red local. Lo que inclu-

ye: Limpieza y optimización del servidor;

- Administración de usuarios y permisos, manejo de políticas de seguridad.
- Mantenimiento a la red y equipos Wireless.
- Asesoría en el uso de Microsoft Office (Word, Excel, PowerPoint).
- Traslado de equipos.
- Apoyo a actividades realizadas en los salones.
- Instalación y uso de equipo de audio en los salones en varias actividades.

y envío de datos para verificación de auditoría de licenciamiento realizada por Microsoft, en la cual el CEDAF cumplió satisfactoriamente su proceso de Administración de Software con relación a licencias adquiridas de la empresa Microsoft.

- Apoyo en el análisis de equipos, solicitud de cotizaciones, facturas proforma y revisión de TDRs para el Proyecto: "Fortalecer la Calidad para el Desarrollo de las Mipymes de la Cadena de Valor de Frutas Procesadas".

Otras Actividades

Realizadas:

- Apoyo y soporte para la realización del X Simposio Internacional de Piña a celebrarse del 18 al 22 de agosto del 2021.
- Preparación de documentación

Nuestras Redes Sociales



<https://www.facebook.com/cedaf1987>

https://twitter.com/cedaf_rd

https://www.instagram.com/cedaf_rd/



Reseña Periodística CEDAF

Síntesis de las principales informaciones agropecuarias, forestales y de medioambiente.



Total de reseñas registradas en el año: 919

Total de reseñas enviadas mensualmente a contactos: 189

http://www.cedaf.org.do/intranet/resena/resena_ext.asp

Reseña periodística via email, solicitar en:

Relaciones Publicas CEDAF

Email: rpublicas@cedaf.org.do

www.cedaf.org.do

Noticias Relevantes del Año 2020

El CEDAF recuerda en este mes a su fundador, mentor y guía, El Ing. Luis B. Crouch B.

El Centro para el Desarrollo Agropecuario y Forestal (CEDAF) recuerda en este mes a su fundador, mentor y guía, El Ing. Luis B. Crouch B., mejor conocido por todos como “Don Luis”.

Don Luis fue un emprendedor y trabajador incansable, que dedicó gran parte de su tiempo, esfuerzo y recursos al fortalecimiento del sector agropecuario y de los recursos naturales, contribuyó de manera significativa en la formación y desarrollo del liderazgo profesional agropecuario y forestal Dominicano, fue un hombre preocupado siempre por el bienestar y la creación de oportunidades para los demás. Impulsó la creación de la Carrera de Ecología y Gestión Ambiental, la cual fue iniciada en el año 2009 y que hoy cuenta con más de 80 profesionales en esa disciplina. Su trabajo es considerado ejemplar, desinteresado y optimista y debe ser un ejemplo a seguir por todos los dominicanos motivados a contribuir con el desarrollo de la sociedad dominicana.

CEDAF siembra más de 565 mil árboles con los Fondos de Agua de Santo Domingo

Con el objetivo de proteger las zonas productoras de agua dentro de las cuencas hidrográficas de República Dominicana, el CEDAF, ha sembrado un total de 565 mil 134 árboles con recursos provenientes del Fondo de Agua de Santo Domingo.

Janina Segura, directora ejecutiva del CEDAF, destacó los aportes financieros que vienen realizando las empresas privadas en acciones de conservación y restauración del medio ambiente y los recursos naturales del país, Segura dijo que los bosques juegan un papel de primer orden para el desarrollo y funcionamiento armónico de la vida dentro de los ecosistemas del planeta Tierra.

Explicó que el Fondo de Agua de Santo Domingo es una iniciativa de financiamiento de la empresa privada introducida por The Nature Conservancy (TNC), con el objetivo de establecer fondos y crear las bases para su implementación en las cuencas que abastecen de agua la ciudad de Santo Domingo. En una nota de prensa, dijo que como socio implementador del Fondo de Agua de Santo Domingo, el CEDAF desarrolló un programa de refores-

tación en la cuenca Mahomita, donde se han plantado más de 420 mil árboles con fondos donados por Bepensa, CocaCola, vía TNC. También en las cuencas de Ozama Alto, Isabela, Savita, Arrollo Toro, entre otras, cuyas labores de conservación y rehabilitación son posibles gracias a los aportes, vía Fondo Agua, de las empresas Fundación Banco Popular, PepsiCola, Grupo SID y Cormidom.

“Con el Fondo del Agua buscamos que nuestras cuencas vuelvan a producir agua de calidad y en cantidad suficiente para reabastecer del preciado líquido a la ciudad de Santo Domingo”, manifestó, tras informar que esta iniciativa ha sido muy exitosa en otros países de la región.

El Día del Árbol es una fecha especial que se celebra en República Dominicana cada 5 de mayo como un recordatorio de la importancia de proteger las arboledas y cuencas hidrográficas. El CEDAF hizo honor a la fecha con una jornada de siembra.

Fortalecen capacidades técnicas para la gestión del bosque en República Dominicana

Con la colaboración del Centro Agronómico Tropical de Investigación y Enseñanza (CATIE), el CEDAF, impartió aquí un curso sobre Manejo de Áreas Protegidas dirigido a técnicos del área ambiental de todo el país.

Janina Segura, directora del CEDAF, dijo que la actividad se desarrolló en el contexto de la Reducción de Emisiones de la Deforestación y la Degradación de Bosques (REDD+, por su sigla en inglés), programa que ejecuta el Ministerio de Medio Ambiente y Recursos Naturales.

Indicó que la actividad tuvo como objetivo fortalecer las capacidades de los actores involucrados en el uso de la tierra de República Dominicana, a través de técnicas enfocadas a la sostenibilidad ambiental y la mitigación del cambio climático. Segura explicó que la REDD+ es un mecanismo que se ha estado negociando en la Convención Marco de las Naciones Unidas sobre el Cambio Climático (UNFCCC) desde el 2005, con el objetivo de mitigar el cambio climático a través de la reducción de emisiones netas de gases de efecto invernadero, mediante la mejora de la gestión de bosques en los países en desarrollo.

En tanto que, Pedro García, director de Cambio Climático, dijo que expertos del CATIE adiestraron a 26 técnicos y profesionales del sector ambiental de distintas

zonas del país, quienes “ahora pueden responder a la necesidad de abordar el rol de los bosques frente al cambio climático en el marco del Sistema Nacional de Áreas Protegidas.

Janina Segura dijo que el curso marcó el inicio del segundo ciclo de capacitaciones que, mediante acuerdo interinstitucional, llevan a cabo Medio Ambiente, CATIE y CEDAF, en las diferentes regiones del país.

Tuvo lugar en las instalaciones del Centro Salesiano de Formación y Promoción, en Pinar Quemado, e incluyó una visita a la Reserva Científica Ébano Verde y al Arrollazo, donde se encuentra el único vivero del mundo donde se cultiva el árbol ébano verde.

La parte docente estuvo dirigida por los especialistas del CATIE Christian Herrera, Biólogo con énfasis en manejo de recursos naturales y conservación de la vida silvestre, y Lenin Corrales, profesor universitario en ciencias biológicas, con licenciatura en biología marina.

Fuente: Periódico El Nacional

Capacitan técnicos y mejoran parcelas de coco en la región Nordeste

Con el objetivo de aumentar la competitividad del coco en los mercados nacionales e internacionales, el CEDAF y el Ministerio de Agricultura, desarrollan en el Nordeste del país un programa de capacitación y mejora de las condiciones agronómicas en fincas de ese cultivo.

La información la ofrecieron Janina Segura, directora del CEDAF, y Ramón Padilla, Director Regional Nordeste, de Agricultura, durante la apertura de un taller donde fueron entrenados 28 técnicos y profesionales agropecuarios y 12 agricultores líderes, celebrado en el municipio de Nagua.

Segura destacó la gran demanda del aceite y otros derivados del coco en los mercados internacionales, y el futuro promisorio que representa el rubro para la economía nacional y el desarrollo de la zona rural del país. Expresó que, conjuntamente con Agricultura, el CEDAF promueve dicho cultivo buscando el bienestar de los productores dominicanos, por lo que llevarán la capacitación a las diferentes zonas que lo requieran. Mientras que, Padilla agradeció al Ministro de Agricultura, Osmar Benítez, por el apoyo que brinda a los productores de coco de la región Nordeste. Informó sobre la reciente licitación que hizo Agricultura para la adquisición de 300 mil nueces para la producción de semillas, las cuales son subsidiadas a los productores a solo 30 pesos la unidad.

El taller, fué impartido por la especialista del Instituto Dominicano de Investigaciones Agropecuarias y Forestales (IDIAF), Reina Teresa Martínez, se desarrolló los días 5 y 6 de marzo.

Fuente: Espacio de Prensa

CEDAF capacita técnicos de Agricultura sobre redacción informes

Con el objetivo de estandarizar los criterios para la selección del contenido cualitativo de los informes de las actividades agropecuarias que se desarrollan en todo el país, el CEDAF, capacitó aquí 42 técnicos del Ministerio de Agricultura sobre ese tema.

Janina Segura, directora del CEDAF, indicó que, además de los datos cuantitativos, un informe técnico debe explicar las causas principales que determinan el comportamiento de la actividad agrícola y pecuaria durante un determinado periodo de evaluación.

En la apertura del taller “Redacción de Informe Técnico”, Segura recordó que el CEDAF mantiene con el Ministerio de Agricultura un programa de capacitación y actualización profesional dirigido al personal técnico extensionista de las ocho direcciones regionales de la institución del agro. “Para nosotros es sumamente importante poder contribuir a unificar esfuerzos tendentes a fortalecer el sistema de estadísticas de República Dominicana”, dijo la directora del CEDAF. El taller fue impartido por el especialista, Isidro Alejo.

Agricultura y CEDAF Inician Nuevo Programa de Transferencia Tecnológica para la Innovación Agrícola

Con el objetivo de capacitar a profesionales y agricultores líderes en técnicas modernas de cultivos, el Ministerio de Agricultura y el Centro para el Desarrollo Agropecuario y Forestal (CEDAF), iniciaron aquí un nuevo programa de transferencia tecnológica para la innovación agrícola.

En la apertura de un curso sobre el cultivo de cebolla, Francisco Martínez Pujols, director del Departamento de Extensión y Capacitación Agropecuaria (DECA), de Agricultura, dijo que el programa incluye 42 talleres y la instalación de 26 parcelas demostrativas durante el 2020.

Explicó que para el primer trimestre del año se ejecutarán 18 jornadas de capacitación en rubros priorizados por los propios Agentes de Asistencia Técnica (ASISTE) de las zonas productivas,

tales como cebolla, cacao, coco, ñame, métodos y técnicas de extensión, arroz, redacción de informe, conservación de suelo y agua, informática, manejo de plagas y enfermedades, entre otros.

Mientras, Janina Segura, directora del CEDAF, informó que el programa se desarrollará a nivel nacional, en las ocho Direcciones Regionales de Agricultura, y contempla la instalación de 26 parcelas demostrativas para este año, 9 de las cuales han sido priorizadas para el primer trimestre en cultivos como cacao, lechosa, plátano, chinola, vegetales orientales y huertos familiares. Recordó que Agricultura y CEDAF mantienen un acuerdo de cooperación para el fortalecimiento institucional y la promoción agrícola, a través del cual se fortaleció, en el 2019, el Servicio de Extensión y Capacitación que ofrece la institución del agro a su personal técnico, especialmente en el manejo de la herramienta metodológica denominada “Grupo de Iniciativa Agropecuaria (GIA)”.

Inician programa para competitividad de productores de mango, piña y aguacate

El Ministerio de Industria, Comercio y Mipymes, la Unión Europea y la Universidad ISA anunciaron este lunes el inicio de un programa para mejorar la competitividad de empresas mipymes que se dedican al empaque o procesamiento de mango, piña y aguacate, así como de productores y técnicos del sector.

A través de la iniciativa “Fortalecimiento de la calidad para el desarrollo de las mipymes de las cadenas de valor de frutas procesadas” se beneficiarán sesenta micro, pequeñas y medianas empresas, mil productores y cien técnicos ligados a ese sector productivo.

La Unión Europea donó 1.5 millones de euros y la Universidad ISA, la Junta Agroempresarial Dominicana (JAD) y aliados 187,135 euros para la ejecución del proyecto, reseñó una nota de la Dirección de Comunicaciones del MICM.

Las mipymes que serán seleccionadas recibirán acompañamiento para la implementación de sistemas de gestión de la calidad e inocuidad, asistencia técnica en prácticas de producción más limpia, capacitación, asesoría y certificaciones. Además, contarán con asistencia para el desarrollo de nuevos productos con valor agregado y contarán con la creación de una plataforma digital para la comercialización de las tres frutas mencionadas.

Ignacio Méndez, viceministro del MICM, señaló que el proyecto tendrá una duración de dieciocho meses y que por medio del mismo se persigue fortalecer las capacidades organizativas y de gestión de las empresas mipymes y organizaciones vinculadas.

También, se busca promover la articulación entre los diferentes actores de la cadena, para que operen bajo un sistema que garantice la calidad y la trazabilidad de sus productos. Por igual, se quiere fomentar una cultura de innovación, la adopción de prácticas amigables con el medio ambiente, la diversificación de la oferta, el uso de herramientas y plataformas digitales, y el fortalecimiento de la gestión financiera de las empresas de la cadena de esos tres rubros.

Méndez explicó que la iniciativa forma parte del Programa de Fortalecimiento de la Calidad para el Desarrollo de las Mipymes, el cual lleva a cabo el Ministerio.

Las instituciones que implementarán dicho proyecto son ISA, la Fundación CODESPA, el Centro para el Desarrollo Agroforestal (CEDAF) y la Junta Agroempresarial Dominicana (JAD).

El Jefe de Unidad para las operaciones en América Latina y el Caribe de la Dirección General de Desarrollo de la Comisión Europea, Felice Zaccheo, resaltó las bondades del proyecto y dijo que espera encontrar en Bruselas piña, mango y aguacate producido y procesado en República Dominicana.

Al evento asistieron el rector de la Universidad ISA, Benito Ferreira; el viceministro del MICM y Secretario General del Consejo Dominicano para la Calidad, Juan Monnegro, y la directora ejecutiva del CEDAF, Janina Segura.

También, el coordinador del proyecto y vicerrector de ISA, Edwin Reyes, así como miembros del Clúster de Mangos y de la asociación Abopromango.

Fuente: Periódico El Caribe.

ESTADOS FINANCIEROS 2020





1.25	1.50	1.75	2.00	2.25	2.50	2.75	3.00	3.25	3.50	3.75	4.00	4.25	4.50	4.75	5.00
1.25	1.50	1.75	2.00	2.25	2.50	2.75	3.00	3.25	3.50	3.75	4.00	4.25	4.50	4.75	5.00
1.25	1.50	1.75	2.00	2.25	2.50	2.75	3.00	3.25	3.50	3.75	4.00	4.25	4.50	4.75	5.00
1.25	1.50	1.75	2.00	2.25	2.50	2.75	3.00	3.25	3.50	3.75	4.00	4.25	4.50	4.75	5.00
1.25	1.50	1.75	2.00	2.25	2.50	2.75	3.00	3.25	3.50	3.75	4.00	4.25	4.50	4.75	5.00

rental yield

higher price

higher price

Median monthly rental

NOTE: rate of 1.5% one-year

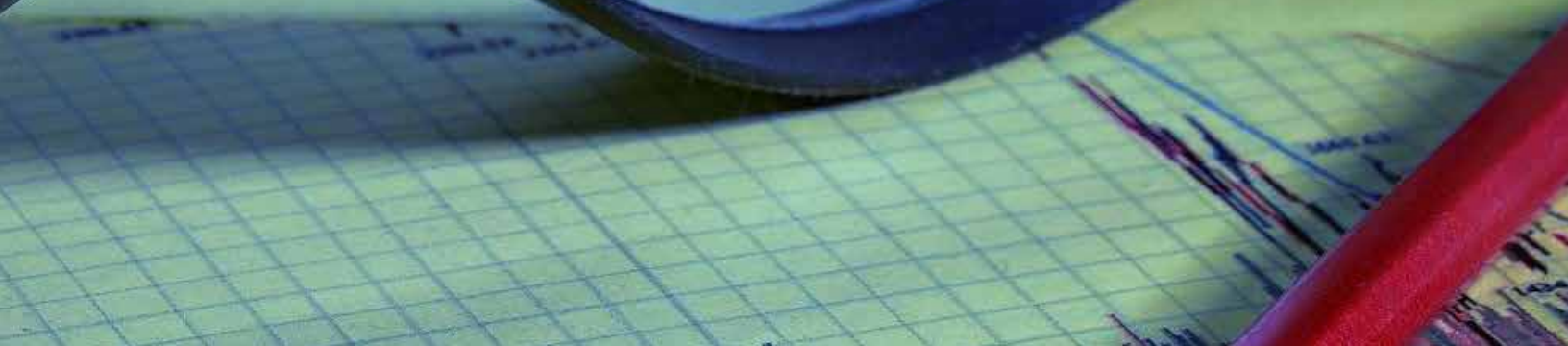



Centro para el Desarrollo Agropecuario y Forestal, Inc.,
(CEDAF).
Estados Financieros y el Dictamen de los Auditores Independientes
Al 31 de diciembre de 2020 y 2019

Av. 27 de Febrero esq. Abraham Lincoln, Encuentro Plaza, tercer nivel, local #56. Tel (809) 621-8230
Fax (809) 412-7790, Web: www.ftaconsultores.com, e-mail: info@ftaconsultores.com
RNC-130506175



INDICE

<u>Contenido</u>	<u>Pagina</u>
1. Dictamen de los auditores independientes.....	3-5
2. Estados de Posición Financiera.....	6-7
3. Estado de Actividades y Actividades Acumuladas.....	8
3. Estado de Flujos de Efectivo.....	9
4. Estado de Cambios en el Patrimonio.....	10
5. Notas a los estados financieros.....	11-18

Av. 27 de Febrero esq. Abraham Lincoln, Encuentro Plaza, tercer nivel, local #56. Tel (809) 621-8230
Fax (809) 412-7790, Web: www.ftaconsultores.com, e-mail: info@ftaconsultores.com
RNC-130506175



DICTAMEN DE LOS AUDITORES INDEPENDIENTES

*A la Asamblea General de miembros y a la junta directiva
Centro para el Desarrollo Agropecuario y Forestal, INC.,*

Opinión

Hemos auditado los Estados Financieros adjuntos de, Centro para el Desarrollo Agropecuario y Forestal, INC., que comprenden los estados de posición financiera al 31 de diciembre del 2020 y 2019 y los correspondientes estados de actividades y actividades acumuladas, de flujos de efectivo y de cambios en los activos netos, por los años terminados en esas fechas, así como el resumen de las políticas contables significativas y otras notas explicativas.

En nuestra opinión, los estados financieros presentan razonablemente, en todos los aspectos materiales, la posición financiera del **Centro para el Desarrollo Agropecuario y Forestal, INC.**, al 31 de diciembre de 2020 y 2019, el resultado de sus actividades y sus flujos de efectivos por los años terminados en esas fechas, de acuerdo con las Normas Internacionales de Información Financiera (NIIF's).

Fundamento para la opinión

Hemos llevado a cabo nuestra auditoría de acuerdo con las Normas Internacionales de Auditoría. Nuestras responsabilidades de acuerdo con dichas normas se describen más adelante en la sección "Responsabilidades del auditor en relación con la auditoría de los estados financieros" de nuestro informe. Somos independientes de la entidad de acuerdo con el Código de Ética para Profesionales de la Contabilidad del Consejo de Normas Internacionales de Ética para Contadores (Código de Ética del IESBA) junto con los requerimientos de ética emitidos por el Instituto de Contadores Públicos Autorizados de la República Dominicana (ICPARD) que son aplicables a nuestra auditoría de los estados financieros en la República Dominicana, y hemos cumplido con las demás responsabilidades éticas de conformidad con esos requerimientos y el Código de Ética del IESBA. Consideramos que la evidencia de auditoría que hemos obtenido proporciona una base suficiente y apropiada para nuestra opinión de auditoría.

Av. 27 de febrero esq. Abraham Lincoln, Encuentro Plaza, tercer nivel, local #56. Tel (809) 621-8230
Fax (809) 412-7790, Web: www.ftaconsultores.com, e-mail: info@ftaconsultores.com
RNC-130506175



Responsabilidad de la administración y de la junta directiva del Centro para el Desarrollo Agropecuario y Forestal, INC., Por los Estados Financieros

Es responsabilidad de la administración, preparar los Estados de Posición Financiera, Estado de Actividades y Actividades Acumuladas, Estados de Flujo de efectivo y el Estado de Activos netos, de acuerdo con requerimientos Normas Internacionales de Información Financiera, NIIFS., y de control interno que considere necesario para permitir la preparación de Estados libres de errores materiales debido a fraude o error.

En la preparación de los estados financieros, la administración es responsable de evaluar la capacidad de la entidad para continuar como una entidad en marcha revelando, según corresponda, los asuntos relacionados con entidad en marcha y utilizando la base contable de entidad en marcha, salvo que la administración tenga la intención de liquidar la entidad o cesar sus operaciones, o bien no exista otra alternativa más realista que hacerlo.

La junta directiva de la entidad es responsable de supervisar el proceso de presentación de los informes financieros de la Entidad.

Responsabilidades del auditor en relación con la auditoría de los estados financieros

Nuestros objetivos son obtener una seguridad razonable de que los estados de situación financiera, así como el estado de resultados y sus flujos de efectivos, en su conjunto están libres de errores materiales, debido a fraude o error, y emitir un informe de auditoría que contiene nuestra opinión. Una seguridad razonable es un alto grado de seguridad, pero no garantiza que una auditoría realizada de acuerdo con las Normas Internacionales de Auditoría siempre detecte un error material cuando existe. Los errores pueden deberse a fraude o error y se consideran materiales si, individualmente o de forma agregada, podría esperarse razonablemente que influyan en las decisiones económicas que los usuarios toman basándose en los estados auditados.

Como parte de una auditoría de conformidad con las Normas Internacionales de Auditoría modificadas por el Instituto de Contadores Públicos Autorizados, aplicamos nuestro juicio profesional y mantenemos una actitud de escepticismo profesional durante toda la auditoría. Nosotros también:

- ♦ Identificamos y evaluamos los riesgos de errores materiales en los estados financieros, ya sea debido a fraude o error, diseñamos y aplicamos procedimientos de auditoría para responder a dichos riesgos y obtenemos evidencia de auditoría suficiente y adecuada para proporcionar una base para nuestra opinión. El riesgo de no detectar un error material debido a fraude es más elevado que en el caso de un error material debido a error, ya que el fraude puede implicar colusión, falsificación, omisiones deliberadas, manifestaciones erróneas o la elusión del control interno.

Av. 27 de Febrero esq. Abraham Lincoln, Encuentro Plaza, tercer nivel, local #56. Tel (809) 621-8230
Fax (809) 412-7790, Web: www.ftaconsultores.com, e-mail: info@ftaconsultores.com
RNC-130506175



Obtuvimos un entendimiento del control interno relevante para la auditoría con el fin de diseñar procedimientos de auditoría que sean apropiados en las circunstancias, pero no con el propósito de expresar una opinión sobre la efectividad del control interno de la Entidad.

- ♦ Evaluamos lo adecuado de las políticas contables utilizadas y la razonabilidad de las estimaciones contables y revelaciones relacionadas efectuadas por la administración.
- ♦ Concluimos sobre el uso adecuado por la administración, del principio contable de entidad en marcha y, en base a la evidencia de auditoría obtenida, concluimos sobre si existe o no una incertidumbre material relacionada con hechos o condiciones que puedan generar una duda significativa sobre la capacidad de la entidad para continuar como entidad en marcha. Si llegamos a la conclusión de que existe una incertidumbre material, se requiere que llamemos la atención en nuestro informe de auditoría sobre las correspondientes revelaciones en los estados financieros o, si tales revelaciones no son adecuadas, que expresemos una opinión modificada. Nuestras conclusiones se basan en la evidencia de auditoría obtenida hasta la fecha de nuestro informe de auditoría. Sin embargo, hechos o condiciones futuros pueden ser causa de que la Entidad no pueda continuar como una entidad en marcha.
- ♦ Evaluamos la presentación general, la estructura y el contenido de los estados de situación financiera el estado de resultados, incluyendo las revelaciones, y si los estados financieros representan las transacciones y los hechos subyacentes de una forma que logren una presentación razonable.
- ♦ Nos comunicamos con los responsables de la gerencia de la Entidad en relación con, entre otros asuntos, el alcance y la oportunidad de la auditoría planificados y los hallazgos de auditoría significativos, así como cualquier deficiencia significativa en el control interno que identificamos durante nuestra auditoría.

Santo Domingo, D. N.
08 de abril de 2021

FTA Consultores



Av. 27 de Febrero esq. Abraham Lincoln, Encuentro Plaza, tercer nivel, local #56. Tel (809) 621-8230
Fax (809) 412-7790, Web: www.ftaconsultores.com, e-mail: info@ftaconsultores.com
RNC-130506175

CENTRO PARA EL DESARROLLO AGROPECUARIO Y FORESTAL, INC.

* ESTADO DE POSICION FINANCIERA *

Al 31 de diciembre del 2020 y 2019

(Valores en RD\$)

<u>ACTIVOS</u>	<u>2020</u>	<u>2019</u>
<u>CORRIENTES:</u>		
Efectivo en caja y banco (nota 3)	27,694,184	9,578,686
<u>Cuentas Cobrar:</u>		
Cuenta por cobrar subvención y proyectos	6,006,628	3,872,011
Intereses Entidades Financieras	2,409,289	2,444,775
Funcionarios y empleados	773,897	614,300
Total cuentas por cobrar	9,189,814	6,931,086
Inversiones (4)	63,631,798	60,047,580
Gastos pagados por anticipados	147,351	70,306
Total activos Corrientes	100,663,147	76,627,659
Propiedad planta y equipos	135,297,541	132,062,839
Depreciación acumulada	-18,329,821	-16,784,055
Propiedad, planta y equipos, neto (nota 5)	116,967,720	115,278,784
Otros activos	145,758	145,758
Total activos	217,776,625	192,052,201

Las notas a los estados financieros son parte integral de éstos

CENTRO PARA EL DESARROLLO AGROPECUARIO Y FORESTAL, INC.

* ESTADO DE POSICION FINANCIERA *

Al 31 de diciembre del 2020 y 2019

(Valores en RD\$)

<u>PASIVOS</u>	<u>2020</u>	<u>2019</u>
<u>CORRIENTES:</u>		
Sobregiro bancario en libros	0	266,158
<u>Cuentas por pagar:</u>		
Fondos en administración (nota 6)	29,375,508	9,199,893
Cuentas por pagar proveedores	510,900	208,632
Otras cuentas por pagar (nota 7)	1,240,133	1,681,163
Total pasivos corrientes	<u>31,126,541</u>	<u>11,089,689</u>
Retenciones y acumulaciones por pagar (nota 8)	618,928	564,803
Total pasivos Corrientes	<u>31,745,469</u>	<u>11,920,650</u>
Total pasivos	<u>31,745,469</u>	<u>11,920,650</u>
<u>ACTIVOS NETOS:</u>		
Excedentes acumulados	62,186,529	57,092,479
Ajustes de años anteriores	8,897,873	8,897,865
Excedentes del período	6,125,376	5,094,050
Superavit por revaluación	108,821,378	109,047,156
	<u>186,031,156</u>	<u>180,131,550</u>
Total pasivos y activos netos	<u>217,776,625</u>	<u>192,052,201</u>

Las notas a los estados financieros son parte integral de éstos

CENTRO PARA EL DESARROLLO AGROPECUARIO Y FORESTAL, INC.

* ESTADO DE ACTIVIDADES *

Por los años terminados al 31 de diciembre de 2020 y 2019

(Valores en RD\$)

	<u>2020</u>	<u>2019</u>
<u>INGRESOS:</u>		
Donaciones	6,570,000	6,573,333
Administración de proyectos (Overhead)	3,797,497	3,407,566
Ingresos financieros	5,603,442	5,737,026
Otros Ingresos (nota 9)	7,326,160	5,000,456
Total ingresos	<u>23,297,099</u>	<u>20,718,381</u>
Gastos generales y administrativos (nota 10)	(17,171,723)	(15,624,331)
Excedentes de ingresos sobre egresos operativos	<u>6,125,376</u>	<u>5,094,050</u>
Activos netos del período	<u>6,125,376</u>	<u>5,094,050</u>

Las notas a los estados financieros son parte integral de éstos

CENTRO PARA EL DESARROLLO AGROPECUARIO Y FORESTAL, INC.

* ESTADOS DE FLUJOS DE EFECTIVO *

Por los años terminados al 31 de diciembre de 2020 y 2019

(Valores en RD\$)

	<u>2020</u>	<u>2019</u>
Flujos de efectivo por actividades de operación:		
Beneficio, neto	6,125,376	5,094,050
<u>Ajustes por:</u>		
Depreciación y amortización	1,504,239	1,091,293
Aumento en cuantas por cobrar	(2,258,728)	(1,191,370)
Aumento en otros activos	0	(19,091)
Aumento (disminución) en cuentas por pagar	19,586,451	(396,121)
Aumento en (disminución) retenciones por pagar	54,125	(242,001)
Aumento en gastos pagados por anticipados	(77,045)	0
Efectivo generado por las actividades de operaciones	<u>24,934,417</u>	<u>4,336,760</u>
Flujo de efectivo por actividades de inversión:		
variación neta en activos fijos	(3,234,702)	(756,045)
Variación neta de inversiones	<u>(3,584,218)</u>	<u>(1,992,827)</u>
Efectivo neto usado en las actividades de inversión	<u>(6,818,920)</u>	<u>(2,748,872)</u>
Flujos de efectivo por actividades de financiamiento:		
Préstamos adquiridos	0	0
Pago de préstamos	<u>0</u>	<u>0</u>
Efectivo neto por las actividades de financiamiento	<u>0</u>	<u>0</u>
Aumento neto, en efectivo y equivalentes de efectivo	18,115,497	1,587,888
Efectivo y equivalentes de efectivo al inicio del año	9,578,687	7,990,799
Efectivo y equivalentes de efectivo al final del año	<u><u>27,694,184</u></u>	<u><u>9,578,687</u></u>

Las notas a los estados financieros son parte integral de éstos

CENTRO PARA EL DESARROLLO AGROPECUARIO Y FORESTAL, INC.
ESTADO DE CAMBIOS EN ACTIVOS NETOS
Al 31 de diciembre del 2020 y 2019
(Valores en RD\$)

	Activos netos acumulados	Activos netos del período	Superavit por revaluación	Total Activos netos
Saldos al 31 de diciembre del 2018	62,273,693	3,716,652	109,272,935	175,263,279
Transferencia a excedentes acumulados	3,716,652	-3,716,652	0	0
Activos netos del período	0	5,094,050	0	5,094,050
Depreciación por revaluación			-225,779	-225,779
Ajustes de años anteriores		0	0	0
Saldos al 31 de diciembre del 2019	65,990,345	5,094,050	109,047,156	180,131,550
Transferencia a excedentes acumulados	5,094,050	(5,094,050)	0	0
Activos netos del período	0	6,125,376	0	6,125,376
Depreciación por revaluación			(225,779)	(225,779)
Ajustes de años anteriores		0	0	0
Saldos al 31 de diciembre del 2020	71,084,395	6,125,376	108,821,377	186,031,147

Centro para el Desarrollo Agropecuario y Forestal, INC.

Notas a los estados financieros

Al 31 de diciembre de 2020 y 2019

(Valores en RD\$)

1. Entidad

Centro para el Desarrollo Agropecuario y Forestal, INC., es una institución de origen incorporado por el poder ejecutivo, bajo el nombre de **Fundación de Desarrollo Agropecuario y Forestal, INC.**, en el mes de abril de 1987, mediante el decreto No. 205-87 y está amparado por la ley 122-05 (antigua ley No. 520 del 26 de junio de 1920, sobre Asociaciones si fines de lucro.

En el año 1997 su nombre fue modificado por, **Centro para el Desarrollo Agropecuario y Forestal, INC.**,

El objeto principal del Centro, consiste en auspiciar proyectos de investigación, transferencia de tecnología y desarrollo agropecuario en general, así como la generación y adaptación de tecnología Agropecuaria, forestal y afines, mediante financiamiento no reembolsable.

Centro para el Desarrollo Agropecuario, INC., está exento de pago de impuestos, basado en las disposiciones sobre instituciones sin fines de lucro del artículo 299 (d) de la ley 11-92 de Impuesto sobre la renta.

2. Principales políticas de contabilidad

A continuación presentamos un resumen de las principales políticas de contabilidad consideradas por la administración, como las más apropiadas en las circunstancias para presentar la situación financiera, el resultado de las operaciones y flujos de efectivo de conformidad con Normas Internacionales de Información Financiera.

a) Base para presentación

Los presentes estados financieros han sido preparados y presentados de acuerdo con normas Internacionales de Información financiera, (NIIF).

Los activos netos, ingresos gastos y beneficios y perdidas están clasificados sobre la base de la existencia de restricciones impuestas por los donantes, catalogados como activos netos no restringidos aquellos que no están sujetos a estipulaciones impuestas por los donantes externos, activos netos temporalmente restringidos, los sujetos a estipulaciones impuestas que pueden cumplirse mediante acciones del centro y/o a través del tiempo, y activos netos permanentemente restringidos los sujetos a estipulaciones impuestas por los donantes que deben permanecer permanente en la institución.

Efectivo y equivalente de efectivo

Se considere como equivalente de efectivo todos los documentos de alta liquidez, con vencimiento original de tres meses o menos.

Centro para el Desarrollo Agropecuario y Forestal, INC.
Notas a los estados financieros
Al 31 de diciembre de 2020 y 2019
(Valores en RD\$)

b) **Reconocimiento de los ingresos y gastos**

La institución reconoce sus ingresos y gastos por el método de lo devengado, el cual es reconocido por las Normas Internacionales de Información Financiera.

c) **Propiedad, planta y equipos**

La propiedad, planta y equipos están registrados al costo. La depreciación se calcula en base al método de línea recta, que es una distribución sistemática del costo de los activos a través de su vida útil.

Cualquier ganancia o pérdida generada producto de la venta o disposición por otra vía de los activos fijos se carga directamente a resultados del periodo.

d) **Prestaciones sociales**

El Código de Trabajo de la República Dominicana, exige a los patronos el pago de prestaciones sociales a los empleados que despida sin causa justificada y por otros motivos indicados en el código. La institución no consideró necesario crear una provisión por este concepto, ya que los pagos de prestaciones sociales no son importantes y se cargan a operaciones en el momento que se efectúa el pago.

e) **Inversiones**

Las inversiones se registran al costo.

f) **Moneda en que se expresan las cifras**

Las cantidades en los estados financieros están presentadas en pesos dominicanos. Los activos y pasivos en moneda extranjera se traducen de acuerdo a la tasa de cambio vigente en el mercado a la fecha de los estados financieros. Las transacciones ocurridas durante el año y los ingresos o gastos se traducen a la tasa vigente a la fecha de la transacción. La ganancia o pérdida resultante de las transacciones en moneda extranjera se incluyen como ingresos y gastos por diferencia cambiaria en los estados de resultados.

Al 31 de diciembre de 2020 y 2019, la tasa de cambio, según el Banco Central era alrededor de RD\$58.33 y RD\$52.96, por cada dólar, respectivamente con relación al dólar de Norteamérica.

Centro para el Desarrollo Agropecuario y Forestal, INC.
Notas a los estados financieros
Al 31 de diciembre del 2020 y 2019
(Valores en RD\$)

g) Sistema Dominicano de Seguridad Social

Mediante la Ley No.87-01, entro en vigencia el 9 de mayo del 2001, se creó el Sistema Dominicano de Seguridad Social, el cual, dentro de sus características, incluye un Régimen Contributivo que abarca a los trabajadores públicos y privados y a los empleadores, financiado por estos últimos, incluyendo al Estado Dominicano como empleador.

El empleador contribuirá al financiamiento del Régimen Contributivo, tanto para el seguro de vejez, discapacidad y sobrevivencia como para el Seguro Familiar de Salud, con el setenta por ciento (70%) del costo total y al trabajador le corresponderá el treinta por ciento (30%) restante. El costo del Seguro de Riesgos Laborales será cubierto en un 100% por el empleador. En adición, el empleador aportará el (0.4%) del salario cotizante para cubrir el Fondo de Solidaridad Social del sistema provisional.

De igual manera, el Sistema de Seguridad Social incluye la afiliación obligatoria del trabajador asalariado y del empleador al régimen provisional a través de las Administradoras de Fondos de Pensiones (AFP) y a las Administradoras de Riesgos de Salud (ARS), en los diferentes plazos que están contemplados en la citada ley para su puesta en vigencia.

La aplicación de esta ley, en lo relativo al seguro de vejez, discapacidad y sobrevivencia, comenzó en el 2003, para los fines de contribución. El seguro de riesgos laborales comenzó su aplicación en el 2004 y el seguro familiar entró en vigencia el 1 de septiembre del 2007.

Preaviso y cesantía

El código de Trabajo de la Republica Dominicana prevé el pago de un auxilio de preaviso y cesantía a aquellos empleados que sean despedidos sin causa justificada. La institución no realiza provisión por dicho concepto, sino que se afecta directamente el gasto en el momento en que ocurre el despido.

Centro para el Desarrollo Agropecuario y Forestal, INC.
Notas a los estados financieros
Al 31 de diciembre del 2020 y 2019
(Valores en RD\$)

Uso de estimados

La preparación de los estados financieros, de conformidad con Normas Internacionales de Información Financiera, requiere que la gerencia efectúe estimaciones y presunciones que afectan los montos reportados de activos y pasivos. Por consiguiente, los montos de los activos y pasivos reportados en los estados financieros, pudieran diferir de las estimaciones y presunciones hechas por la gerencia de la Institución.

Equivalentes de efectivo

Para propósito del estado de flujos de efectivo, los certificados de depósito adquiridos con un vencimiento original de tres meses o menos, son considerados como equivalentes de efectivo.

3. Efectivo en caja y bancos

Al 31 de diciembre del 2020 y 2019, esta cuenta presentaba el siguiente detalle:

	<u>2020</u>	<u>2019</u>
Fondos de caja chica	15,000	15,000
Depósitos en bancos comerciales (a)	27,679,184	9,563,686
Total	<u>27,694,184</u>	<u>9,578,686</u>

(a) Al 31 de diciembre de 2020 y 2019, esta cuenta incluía un total de US\$246,951 y US\$107,462, expresados en pesos dominicanos a una tasa de RD\$58.33 y RD\$52.96, por cada dólar respectivamente. Además, contenía un valor de RD\$5,101,721 y RD\$2,919,955, correspondiente a efectivo en bancos de los diferentes proyectos que maneja la Institución a la fecha, los cuales no son parte del efectivo a ser utilizado en las actividades administrativas del Centro.

4. Inversiones

El detalle de las inversiones al 31 de diciembre de 2020 y 2019, es como sigue:

<u>Tipo de inversión y emisor</u>	<u>Tasa promedio de interés</u>	<u>Monto</u>
<u>Al 31 de diciembre del 2020</u>		
Títulos valores del Banco Central de la Republica Dominicana	9.90%	<u>63,631,798</u>

Centro para el Desarrollo Agropecuario y Forestal, INC.
Notas a los estados financieros
Al 31 de diciembre del 2020 y 2019
(Valores en RD\$)

Tipo de inversión y emisor Al 31 de diciembre del 2019	Tasa promedio de interés	Monto
Títulos valores del Banco Central de la Republica Dominicana	9.9%	<u>60,047,580</u>

5. **Propiedad planta y equipos**

Un detalle de esta cuenta al 31 de diciembre del 2020 y 2019, es como sigue:

	<u>Balance al</u> <u>31-12-2020</u>	<u>Depreciación</u> <u>Acumulada</u>	<u>Valor neto al</u> <u>31-12-2020</u>
Edificaciones	7,914,560	-5,767,474	2,147,086
Equipo de transporte	5,556,190	-1,994,534	3,561,657
Mobiliario y equipos de oficina	1,298,877	-1,076,817	222,061
Otros equipos y aplicaciones	5,244,645	-4,845,939	398,706
Maquinaria y equipos	3,333,635	-3,174,497	159,138
Reevaluación de terreno	99,000,000	0	99,000,000
Revaluación de edificios	12,949,634	-1470561	11,479,073
Total	<u>135,297,541</u>	<u>-18,329,821</u>	<u>116,967,720</u>

	<u>Balance al</u> <u>31-12-2019</u>	<u>Depreciación</u> <u>Acumulada</u>	<u>Valor neto al</u> <u>31-12-2019</u>
Edificaciones	9,575,253	-5,712,647	3,862,606
Equipo de transporte	2,778,139	-1,279,840	1,498,299
Mobiliario y equipos de oficina	1,122,956	-914,603	208,353
Otros equipos y aplicaciones	5,218,420	-4,622,972	595,448
Maquinaria y equipos	3,079,130	-3,009,211	69,920
Reevaluación de terreno	99,000,000	0	99,000,000
Revaluación de edificios	11,288,940	-1244782	10,044,158
Total	<u>132,062,838</u>	<u>-16,784,055</u>	<u>115,278,784</u>

Centro para el Desarrollo Agropecuario y Forestal, INC.
Notas a los estados financieros
Al 31 de diciembre del 2020 y 2019
(Valores en RD\$)

6. Fondos en administración de proyectos

Un detalle de la composición de esta cuenta al 31 de diciembre de 2020 y 2019, es el siguiente:

	<u>2020</u>	<u>2019</u>
Reciclaje	0	553,138
TNC-Mahomita	295,160	43,184
Proyecto CBC	2,077,492	4,725,470
Capacitación Gobierno	3,284,535	1,296,937
IESC (Provisión prestaciones laborales)	2,289,058	1,786,612
Proyecto Procagica	0	230,700
Proyecto Cacao Forest	5,655,951	167,808
Proyecto Yudith Cisneros	384,716	396,044
Proyecto Plan Nacional de Adaptación	2,560,534	0
Proyecto CBIT	5,366,780	0
Proyecto Digecoom-UE	2,484,553	0
Proyecto Cambio Climatico	4,702,326	0
Proyecto Embajada Francesa (Programa Pasantías)	256,944	0
Simposio Piña	17,460	0
Total	<u><u>29,375,508</u></u>	<u><u>9,199,893</u></u>

7. Otras cuentas por pagar

Al 31 de diciembre de 2020 y 2019, esta cuenta correspondía principalmente a cuentas por pagar a suplidores de de servicios de luz teléfono, seguridad y otras de menor cuantía.

Centro para el Desarrollo Agropecuario y Forestal, INC.

Notas a los estados financieros

Al 31 de diciembre del 2020 y 2019

(Valores en RD\$)

8. Acumulaciones por pagar

Un detalle de la composición de esta cuenta al 31 de diciembre del 2020 y 2019, es como sigue:

	<u>2020</u>	<u>2019</u>
Prestaciones laborales	420,256	316,428
Impuesto sobre la renta asalariado	29,680	18,709
Retenciones AFP Y SFS	0	42,519
Retenciones sobre otras rentas 10%	61,202	70,130
Otras retenciones por pagar	107,790	109,518
Otras acumulaciones por pagar	0	7,500
	<u>618,928</u>	<u>564,803</u>

9. Otros ingresos

Al 31 de diciembre de 2020 y 2019, esta cuenta corresponde a reembolsos de salarios recibido del proyecto IESC, cual posee su contrapartida en gastos de proyecto y alquiler de local.

10. Gastos generales y administrativos

Al 31 de diciembre de 2020 y 2019, esta cuenta se componía como sigue:

	<u>2020</u>	<u>2019</u>
Asignación de vehículo y combustibles	308,433	0
Gastos de nómina	10,021,855	7,836,369
Gastos de tesorería	625,234	438,990
Gastos de transporte y viáticos	213,043	643,270
Gastos de reparación y mantenimiento	1,058,225	537,705
Gastos, agua y basura	33,429	34,936
Gastos electricidad	620,200	583,592
Gastos de seguros y pólizas	192,354	155,367
Gastos de materiales y utensilios	335,598	378,947
Gastos de seguridad	486,615	247,447
Gastos de servicio de telecomunicaciones	378,739	394,125
Auditoría	247,334	225,149
Servicios profesionales	825,350	1,840,365

Centro para el Desarrollo Agropecuario y Forestal, INC.
Notas a los estados financieros
Al 31 de diciembre del 2020 y 2019
(Valores en RD\$)

Servicios legales	11,414	537,860
Depreciación	1,321,187	1,091,293
Ferías y eventos	0	96,314
Cargos bancarios/pérdida cambiaria	17,267	295,017
Otros gastos de activos fijos	135,044	268,395
Gastos publicidad	4,290	17,877
Gastos de tecnología	216,176	0
Otros gastos	119,936	1,313
	<u>17,171,723</u>	<u>15,624,331</u>

Junta Directiva

Marcial Najri Cesani
Presidente

Santiago Tejada Escoboza
Primer Vicepresidente

Ramón Crouch Espailat
Segundo Vicepresidente

José Luis Venta Diez
Tesorero

Bienvenido Brito
Secretario

Directores

Domingo Marte de la Cruz

Luis Viyella Caolo

Julio Virgilio Brache

José Omar Despradel

Socios Fundadores

Hipólito Mejía Domínguez

Amílcar Romero

José Miguel Bonetti

Diego Segundo Blanco Genao

José Manuel Armenteros

Francisco Rodríguez

Leónidas Ignacio Caraballo

Jerry Wayne Dupuy



Personal del CEDAF

Dirección Ejecutiva

Janina Segura

Administración y Finanzas

Juana Jon
Clara Luis
Johanna Almonte
Verónica Chala
Vidalina Santana
Juana Ferreiras
José Salomón Guillén
Manuel Marte

Auditoría Interna

Joel Polanco

Informática

Randolph Robles
Ramses Arriaga

Información y Comunicación

Gonzalo Morales

Recursos Naturales

Deyrys Contreras
Alberto Roa
Juan Madera
Pablo Ovalles
Claude Alain Etienne
Kerzina Oraina Oracle
Maribel Morales
Rafael Paula

Capacitación

Ruth González
Santiago Rivas
Dinorah Rodríguez

Trazabilidad

Wilma Núñez
Susana Leticia Pérez

EL CEDAF

El Centro para el Desarrollo Agropecuario y Forestal, Inc. (CEDAF), es una institución privada sin fines de lucro, creada en 1987 como Fundación de Desarrollo Agropecuario, Inc. (FDA), para contribuir al desarrollo sostenible de la agricultura dominicana, a través del apoyo a la generación y transferencia de tecnologías.

A partir del 1997 la institución adoptó su nuevo nombre, lo cual significa un cambio en la forma de ver y hacer las cosas, asumiendo de manera definida la preocupación por el manejo, uso y aprovechamiento de los recursos naturales y la sostenibilidad de la agropecuaria y la foresta, al tiempo que reafirma el compromiso de continuar apoyando el desarrollo agropecuario nacional.

Misión

Promover el desarrollo sostenible del los sectores agropecuario y forestal, a través de la capacitación, información, innovación y análisis de políticas y estrategias sectoriales, avalados por una imagen de excelencia institucional y alta credibilidad, con el fin de estimular una agricultura competitiva que contribuya a reducir los niveles de pobreza y a proteger el medio ambiente.

Visión

Ser líderes en gestión de la innovación institucional y tecnológica para el desarrollo agropecuario y forestal.

Centro para el Desarrollo
Agropecuario y Forestal, Inc.

José Amado Soler # 50,
Ensanche, Paraíso,
Santo Domingo, República Dominicana
Teléfono: (809) 565-5603
Email: cedaf@cedaf.org.do



www.cedaf.org.do